



本ドキュメントは Cypress (サイプレス) 製品に関する情報が記載されております。本ドキュメントには、「MB」から始まるシリーズ名、品名およびオーダ型格が記載されておりますが、これらはすべて「CY」から始まるシリーズ名、品名およびオーダ型格として、新規および既存のお客様に引き続き提供してまいります。

### オーダ型格の調べ方について

1. [www.cypress.com/pcn](http://www.cypress.com/pcn) にアクセスしてください。
2. SEARCH PCNS フィールドに、オーダ型格などのキーワードを入力し、「Apply」をクリックしてください。
3. 該当するタイトル(Title)をクリックしてください。
4. 「Affected Parts List」ファイルを開いてください。  
当該ファイルに記載されている各種変更情報をご利用ください。

### 詳しいお問い合わせ先

Cypress 製品およびそのソリューションの詳細につきましては、お近くの営業所へお問い合わせください。

### サイプレスについて

サイプレスは、世界で最も革新的な車載や産業機器、スマート家電、民生機器および医療機器製品向けに、最先端の組み込みシステム ソリューションを提供するリーディングカンパニーです。サイプレスのマイクロコントローラーや、アナログ IC、ワイヤレスおよび USB ベースのコネクティビティ ソリューション、高い信頼性と高性能を提供するメモリ製品は、各種機器メーカーの差異化製品の開発と早期市場参入を支援します。サイプレスは、ベストクラスのサポートと開発リソースをグローバルに提供することで、彼らが従来市場を破壊しまったく新しい製品カテゴリを歴史的なスピードで市場投入できるよう支援します。詳細はサイプレスのウェブサイト ([japan.cypress.com](http://japan.cypress.com)) をご覧ください。

MB9B110T シリーズは、高速処理と低コストを求める組込み制御用途向けに設計された、高集積 32 ビットマイクロコントローラです。本シリーズは、CPU に ARM Cortex-M3 プロセッサを搭載し、フラッシュメモリおよび SRAM のオンチップメモリとともに、周辺機能として、モータ制御用タイマ、A/D コンバータ、各種通信インタフェース(UART, CSIO, I<sup>2</sup>C, LIN)により構成されます。『FM3 ファミリー ペリフェラルマニュアル』において、このデータシートに記載されている製品は、TYPE2 製品に分類されます。

## 特長

### 32 ビット ARM Cortex-M3 コア

- プロセッサ版数: r2p1
- 最大動作周波数: 144 MHz
- メモリ保護ユニット(MPU): 組込みシステムの信頼性を向上させます。
- ネスト型ベクタ割込みコントローラ(NVIC): 1 チャンネルの NMI(ノンマスカブル割込み)と 48 チャンネルの周辺割込みに対応。16 の割込み優先度レベルを設定できます。
- 24 ビットシステムタイマ(Sys Tick): OS タスク管理用のシステムタイマです。

### オンチップメモリ

#### [フラッシュメモリ]

- 最大 1 M バイト
- 16 K バイトのトレースバッファメモリを使用した Flash アクセラレータ機能を内蔵フラッシュメモリへのリードアクセスは、動作周波数 72 MHz までは 0 wait-cycle です。72 MHz より大きい場合でも、Flash アクセラレータ機能により、0 wait-cycle と同等なアクセスを行えます。
- コード保護用セキュリティ機能

#### [SRAM]

本シリーズのオンチップ SRAM は、2 つの独立した SRAM (SRAM0, SRAM1) により構成されています。SRAM0 は、Cortex-M3 コアの I-Code バス、D-Code バスに接続します。SRAM1 は、Cortex-M3 コアの System バスに接続します。

- SRAM0: 最大 64 K バイト
- SRAM1: 最大 64 K バイト

### マルチファンクションシリアルインタフェース(最大 8 チャンネル)

- 16 段× 9 ビット FIFO あり 4 チャンネル(ch.4~ch.7), FIFO なし 4 チャンネル(ch.0~ch.3)
- チャンネルごとに動作モードを次の中から選択できます。
  - UART
  - CSIO
  - LIN
  - I<sup>2</sup>C

#### [UART]

- 全二重ダブルバッファ
- パリティあり/なし選択可能
- 専用ボーレートジェネレータ内蔵
- 外部クロックをシリアルクロックとして使用可能
- ハードウェアフロー・コントロール: CTS/RTS による送受信自動制御(ch.4 のみ)
- 豊富なエラー検出機能(パリティエラー, フレーミングエラー, オーバランエラー)

#### [CSIO]

- 全二重ダブルバッファ
- 専用ボーレートジェネレータ内蔵
- オーバランエラー検出機能

#### [LIN]

- LIN プロトコル Rev.2.1 対応
- 全二重ダブルバッファ
- マスタ/スレーブモード対応
- LIN break field 生成(13~16 ビット長に変更可能)
- LIN break デリミタ生成(1~4 ビット長に変更可能)
- 豊富なエラー検出機能(パリティエラー, フレーミングエラー, オーバランエラー)

**[I<sup>2</sup>C]**

Standard-mode(最大 100 kbps)/Fast-mode(最大 400 kbps)に対応

- 外部バスインタフェース
- SRAM, NOR と NAND フラッシュデバイスに対応
- 最大 8 チップセレクト
- 8/16 ビットデータ幅
- 最大 25 ビットのアドレスビット
- 最大アクセスサイズ: 256M バイト
- アドレス/データマルチプレクスをサポート
- 外部 RDY 機能をサポート

**DMA コントローラ(8 チャンネル)**

DMA コントローラは、CPU とは独立した DMA 専用バスを持ち、CPU と並列動作できます。

- 8 つを独自に構成かつ動作可能なチャンネル
- ソフトウェア要求、または内蔵周辺機能要求による転送開始可能
- 転送アドレス空間: 32 ビット(4 G バイト)
- 転送モード: ブロック転送/ バースト転送/ デマンド転送
- 転送データタイプ: バイト/ ハーフワード/ ワード
- 転送ブロック数: 1 ~ 16
- 転送回数: 1 ~ 65536

**A/D コンバータ(最大 32 チャンネル)****[12 ビット A/D コンバータ]**

- 逐次比較型
- 3 ユニット搭載
- 変換時間: 1.0  $\mu$ s@5 V
- 優先変換可能(2 レベルの優先度)
- スキャン変換モード
- 変換データ格納用 FIFO 搭載(スキャン変換用: 16 段, 優先変換用: 4 段)

**ベースタイマ(最大 16 チャンネル)**

チャンネルごとに動作モードを次の中から選択できます。

- 16 ビット PWM タイマ
- 16 ビット PPG タイマ
- 16/32 ビットリロードタイマ
- 16/32 ビット PWC タイマ

**多機能タイマ(最大 3 ユニット)**

多機能タイマは、次のブロックで構成されます。

- 16 ビットフリーランタイマ×3 チャンネル / ユニット
- インプットキャプチャ×4 チャンネル / ユニット
- アウトプットコンペア×6 チャンネル / ユニット
- A/D 起動コンペア×3 チャンネル / ユニット
- 波形ジェネレータ×3 チャンネル / ユニット
- 16 ビット PPG タイマ×3 チャンネル / ユニット

モータ制御を実現するために次の機能を用意しています。

- PWM 信号出力機能
- DC チョップパ波形出力機能
- デッドタイム機能
- インプットキャプチャ機能
- A/D コンバータ起動機能
- DTIF(モータ緊急停止)割込み機能

**クアッドカウンタ(QPRC : Quadrature Position/Revolution Counter) (最大 3 チャンネル)**

クアッドカウンタ(QPRC)は、ポジションエンコーダの位置を測定するために使います。また、設定によりアップダウンカウンタとしても使用できます。

- 3 つの外部イベント入力端子 AIN, BIN, ZIN の検出エッジを設定可能
- 16 ビット位置カウンタ
- 16 ビット回転カウンタ
- 2 つの 16 ビットコンペアレジスタ

**デュアルタイマ(32/16 ビットダウンカウンタ)**

デュアルタイマは、2 つのプログラム可能な 32/16 ビットダウンカウンタで構成されます。

各タイマチャンネルの動作モードを次の中から選択できます。

- フリーランモード
- 周期モード(=リロードモード)
- ワンショットモード

**時計カウンタ**

時計カウンタは低消費電力モードからのウェイクアップに使用します。

インターバルタイマ: 最大 64 s@サブクロック使用時 (32.768 kHz)

## ウォッチドッグタイマ(2 チャンネル)

ウォッチドッグタイマは、タイムアウト値に達すると割込みまたはリセットを発生します。本シリーズには、"ハードウェア"ウォッチドッグと"ソフトウェア"ウォッチドッグの2つの異なるウォッチドッグがあります。

"ハードウェア"ウォッチドッグタイマは内蔵低速 CR 発振で動作するため、ストップモード以外のすべての低消費電力モードで動作します。

## 汎用 I/O ポート

本シリーズは、端子が外部バスまたは周辺機能に使用されていない場合、I/O ポートとして使用できます。また、どの I/O ポートに周辺機能を割り当てるかを設定できるポートリロケート機能を搭載しています。

- 端子ごとにプルアップ制御可能
- 端子レベルを直接読出し可能
- ポートリロケート機能
- 最大 154 本の高速汎用 I/O ポート @176 pin Package
- 一部のポートは、5V トレラントに対応  
該当する端子については「端子機能一覧」を参照してください。

## 外部割込み制御ユニット

- 外部割込み入力端子: 最大 32 本
- ノンマスカブル割込み(NMI)入力端子: 1 本

## CRC(Cyclic Redundancy Check)アクセラレータ

CRC アクセラレータは、ソフト処理負荷の高い CRC 計算を行い、受信データおよびストレージの整合性確認処理負荷の軽減を実現します。

CCITT CRC16 と IEEE-802.3 CRC32 をサポートします。

- CCITT CRC16 Generator Polynomial: 0x1021
- IEEE-802.3 CRC32 Generator Polynomial: 0x04C11DB7

## クロック/リセット

### [クロック]

5 種類のクロックソース(2 種類の外部発振, 2 種類の内蔵 CR 発振, メイン PLL)から選択できます。

- メインクロック: 4 MHz~48 MHz
- サブクロック: 32.768 kHz
- 内蔵高速 CR クロック: 4 MHz
- 内蔵低速 CR クロック: 100 kHz
- メイン PLL クロック

### [リセット]

- INITX 端子からのリセット要求
- 電源投入リセット
- ソフトウェアリセット
- ウォッチドッグタイマリセット
- 低電圧検出リセット
- クロックスーパーバイザリセット

## クロック監視機能(CSV : Clock Super Visor)

内蔵 CR 発振による生成クロックを用いて外部クロックの異常を監視します。

- 外部クロック異常(クロック停止)が検出されると、リセットがアサートされます。
- 外部周波数異常が検出されると、割込みまたはリセットがアサートされます。

## 低電圧検出機能(LVD : Low Voltage Detect)

本シリーズは、2 段階で VCC の電圧を監視します。設定した電圧より VCC 端子の電圧が下がった場合、低電圧検出機能により割込みまたはリセットが発生します。

- LVD1 : 割込みによりエラーを報告
- LVD2 : オートリセット動作

## 低消費電力モード

3 種類の低消費電力モードに対応します。

- スリープ
- タイマ
- ストップ

## デバッグ

- シリアル・ワイヤ JTAG デバッグ・ポート (SWJ-DP)
- エンベデッド・トレース・マクロセル(ETM)

## 電源

ワイドレンジ電圧対応: VCC = 2.7 V~5.5 V

## Table of Contents

|                               |           |
|-------------------------------|-----------|
| <b>特長</b>                     | <b>1</b>  |
| <b>1. 品種構成</b>                | <b>6</b>  |
| 1.1 メモリサイズ                    | 6         |
| 1.2 ファンクション                   | 6         |
| <b>2. パッケージと品種対応</b>          | <b>7</b>  |
| <b>3. 端子配列図</b>               | <b>8</b>  |
| <b>4. 端子機能一覧</b>              | <b>11</b> |
| 4.1 端子番号別                     | 11        |
| 4.2 端子機能別                     | 28        |
| <b>5. 入出力回路形式</b>             | <b>50</b> |
| <b>6. 取扱上のご注意</b>             | <b>57</b> |
| 6.1 設計上の注意事項                  | 57        |
| 6.2 パッケージ実装上の注意事項             | 58        |
| 6.3 使用環境に関する注意事項              | 59        |
| <b>7. デバイス使用上の注意</b>          | <b>60</b> |
| <b>8. ブロックダイヤグラム</b>          | <b>62</b> |
| <b>9. メモリサイズ</b>              | <b>62</b> |
| <b>10. メモリマップ</b>             | <b>63</b> |
| 10.1 メモリマップ(1)                | 63        |
| 10.2 メモリマップ(2)                | 64        |
| 10.3 ペリフェラル・アドレスマップ           | 65        |
| <b>11. 各 CPU ステートにおける端子状態</b> | <b>66</b> |
| 11.1 端子状態一覧表                  | 67        |
| <b>12. 電気的特性</b>              | <b>70</b> |
| 12.1 絶対最大定格                   | 70        |
| 12.2 推奨動作条件                   | 72        |
| 12.3 直流規格                     | 73        |
| 12.3.1 電流規格                   | 73        |
| 12.3.2 端子特性                   | 75        |
| 12.4 交流規格                     | 77        |
| 12.4.1 メインクロック入力規格            | 77        |
| 12.4.2 サブクロック入力規格             | 78        |
| 12.4.3 内蔵 CR 発振規格             | 78        |
| 12.4.4 メイン PLL の使用条件          | 79        |

|                           |                              |     |
|---------------------------|------------------------------|-----|
| 12.4.5                    | リセット入力規格 .....               | 80  |
| 12.4.6                    | パワーオンリセットタイミング .....         | 80  |
| 12.4.7                    | 外バスタイミング .....               | 81  |
| 12.4.8                    | ベースタイマ入力タイミング .....          | 90  |
| 12.4.9                    | CSIO/UART タイミング .....        | 91  |
| 12.4.10                   | 外部入力タイミング .....              | 99  |
| 12.4.11                   | クアッドカウンタ タイミング .....         | 100 |
| 12.4.12                   | I <sup>2</sup> C タイミング ..... | 103 |
| 12.4.13                   | ETM タイミング .....              | 104 |
| 12.4.14                   | JTAG タイミング .....             | 105 |
| 12.5                      | 12 ビット A/D コンバータ .....       | 106 |
| 12.5.1                    | A/D 変換部電気的特性 .....           | 106 |
| 12.5.2                    | 12 ビット A/D コンバータの用語の定義 ..... | 108 |
| 12.6                      | 低電圧検出特性 .....                | 109 |
| 12.6.1                    | 低電圧検出リセット .....              | 109 |
| 12.6.2                    | 低電圧検出割込み .....               | 109 |
| 12.7                      | フラッシュメモリ書込み/消去特性 .....       | 110 |
| 12.7.1                    | 書込み/消去時間 .....               | 110 |
| 12.7.2                    | 書込みサイクルとデータ保持時間 .....        | 110 |
| 12.8                      | スタンバイ復帰時間 .....              | 111 |
| 12.8.1                    | 復帰要因：割込み .....               | 111 |
| 12.8.2                    | 復帰要因：リセット .....              | 113 |
| 13.                       | オーダ型格 .....                  | 115 |
| 14.                       | パッケージ・外形寸法図 .....            | 116 |
| 15.                       | 主な変更内容 .....                 | 119 |
| 改訂履歴 .....                |                              | 121 |
| セールス、ソリューションおよび法律情報 ..... |                              | 122 |

## 1. 品種構成

### メモリサイズ

| 品種名            | MB9BF116S/T | MB9BF117S/T | MB9BF118S/T |
|----------------|-------------|-------------|-------------|
| オンチップ・フラッシュメモリ | 512 Kbyte   | 768 Kbyte   | 1 Mbyte     |
| オンチップ・SRAM     | 64 Kbyte    | 96 Kbyte    | 128 Kbyte   |

### ファンクション

| 品 種 名  |            |       | MB9BF116S<br>MB9BF117S<br>MB9BF118S   | MB9BF116T<br>MB9BF117T<br>MB9BF118T   |
|--|------------|-------|---|---|
| 端子数  |            |       | 144   | 176/192   |
| CPU  |            |       | Cortex-M3   |   |
| 周波数  |            |       | 144 MHz   |   |
| 電源電圧範囲   |            |       | 2.7 V ~ 5.5 V   |   |
| DMAC   |            |       | 8 ch  |   |
| 外部バスインタフェース  |            |       | Addr:19-bit (最大)<br>R/Wdata: 8-/16-bit (最大)<br>CS:8 (最大)<br>SRAM, NOR Flash, NAND Flash | Addr:25-bit (最大)<br>R/Wdata: 8-/16-bit (最大)<br>CS:8 (最大)<br>SRAM, NOR Flash, NAND Flash |
| マルチファンクションシリアル<br>(UART/CSIO/LIN/I <sup>2</sup> C) |            |       | 8 ch. (最大)<br>FIFO (16 段 ×9 ビット) あり: ch.4 ~ ch.7<br>FIFO なし: ch.0 ~ ch.3                |   |
| ベースタイマ<br>(PWC/リロードタイマ/PWM/PPG)                    |            |       | 16 ch. (最大)   |   |
| 多機能タイマ   | A/D 起動コンペア | 3 ch. | 3 units (最大)  |   |
|  | インプットキャプチャ | 4 ch. |   |   |
|  | フリーランタイマ   | 3 ch. |   |   |
|  | アウトプットコンペア | 6 ch. |   |   |
|  | 波形ジェネレータ   | 3 ch. |   |   |
|  | PPG        | 3 ch. |   |   |
| クアッドカウンタ   |            |       | 3 ch. (最大)  |   |
| デュアルタイマ  |            |       | 1 unit  |   |
| 時計カウンタ   |            |       | 1 unit  |   |
| CRC アクセラレータ  |            |       | Yes   |   |
| ウォッチドッグタイマ   |            |       | 1 ch. (SW) + 1 ch. (HW)   |   |
| 外部割込み  |            |       | 32 pins (最大)+ NMI × 1   |   |
| 汎用 I/O ポート   |            |       | 122 pins (最大)   | 154 pins (最大)   |
| 12 ビット A/D コンバータ                                   |            |       | 24 ch. (3 units)  | 32 ch. (3 units)  |
| クロック異常検出機能(CSV)                                    |            |       | Yes   |   |
| 低電圧検出機能(LVD)                                       |            |       | 2 ch.   |   |
| 内蔵 CR  | 高速         |       | 4 MHz   |   |
|  | 低速         |       | 100 kHz   |   |
| デバッグ機能   |            |       | SWJ-DP/ETM  |   |

### <注意事項>

- 各製品に搭載される周辺機能の信号は、パッケージの端子数制限により、すべて割り当てることはできません。ご使用される機能に応じて、I/O ポートのポートリロケート機能を用いて、端子割当てを行う必要があります。内蔵 CR のクロック周波数精度については、『12.電気的特性 12.4.交流規格 12.4.3 内蔵 CR 発振規格』を参照してください。

## 2. パッケージと品種対応

| パッケージ \ 品種名                 | MB9BF116S<br>MB9BF117S<br>MB9BF118S | MB9BF116T<br>MB9BF117T<br>MB9BF118T |
|-----------------------------|-------------------------------------|-------------------------------------|
| LQFP: LQS144 (0.5 mm pitch) | ○                                   | —                                   |
| LQFP: LQP176 (0.5 mm pitch) | —                                   | ○                                   |
| BGA: LBE192 (0.8 mm pitch)  | —                                   | ○                                   |

○: 対応

### <注意事項>

- 各パッケージの詳細は「14.パッケージ・外形寸法図」を参照してください。



### 3. 端子配列図

#### LQP176

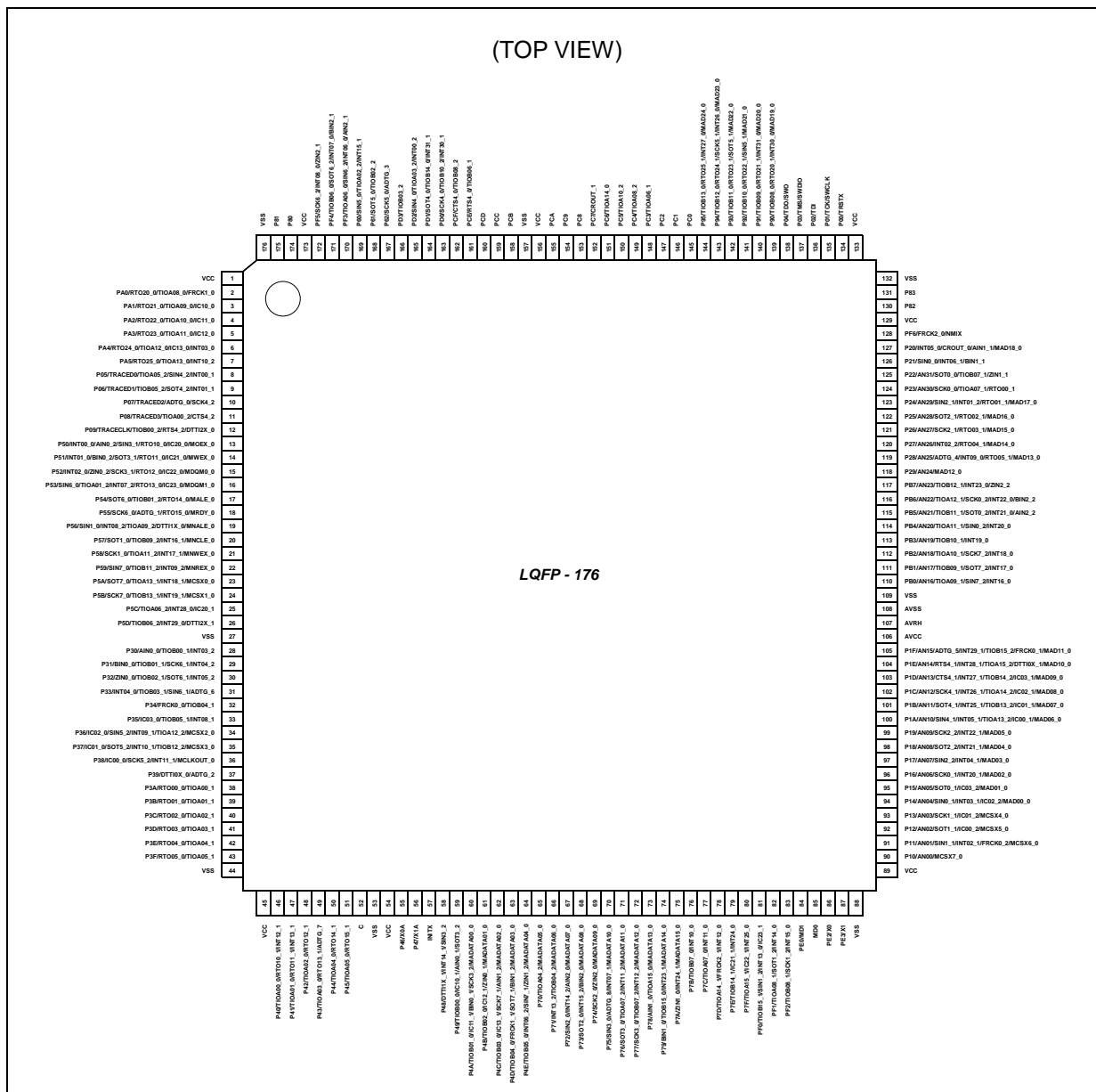

#### ＜注意事項＞

- XXX\_1, XXX\_2 のように「\_ (アンダーバー)」がついている端子の、「\_」以降の数字はリロケーションポート番号を示しています。これらの端子は1つのチャンネルに複数の機能があり、それぞれの機能ごとに端子名があります。拡張ポート機能レジスタ (EPFR)によって利用する端子名を選択してください。TIOA09\_0, TIOA09\_1, TIOA09\_2 は、ベースタイマの入出力モード1(タイムフルモード)時に外部起動トリガ入力(TGIN)として使用できません。詳細は、「7. デバイス使用上の注意」の「ベースタイマについて」を参照してください。

(TOP VIEW)

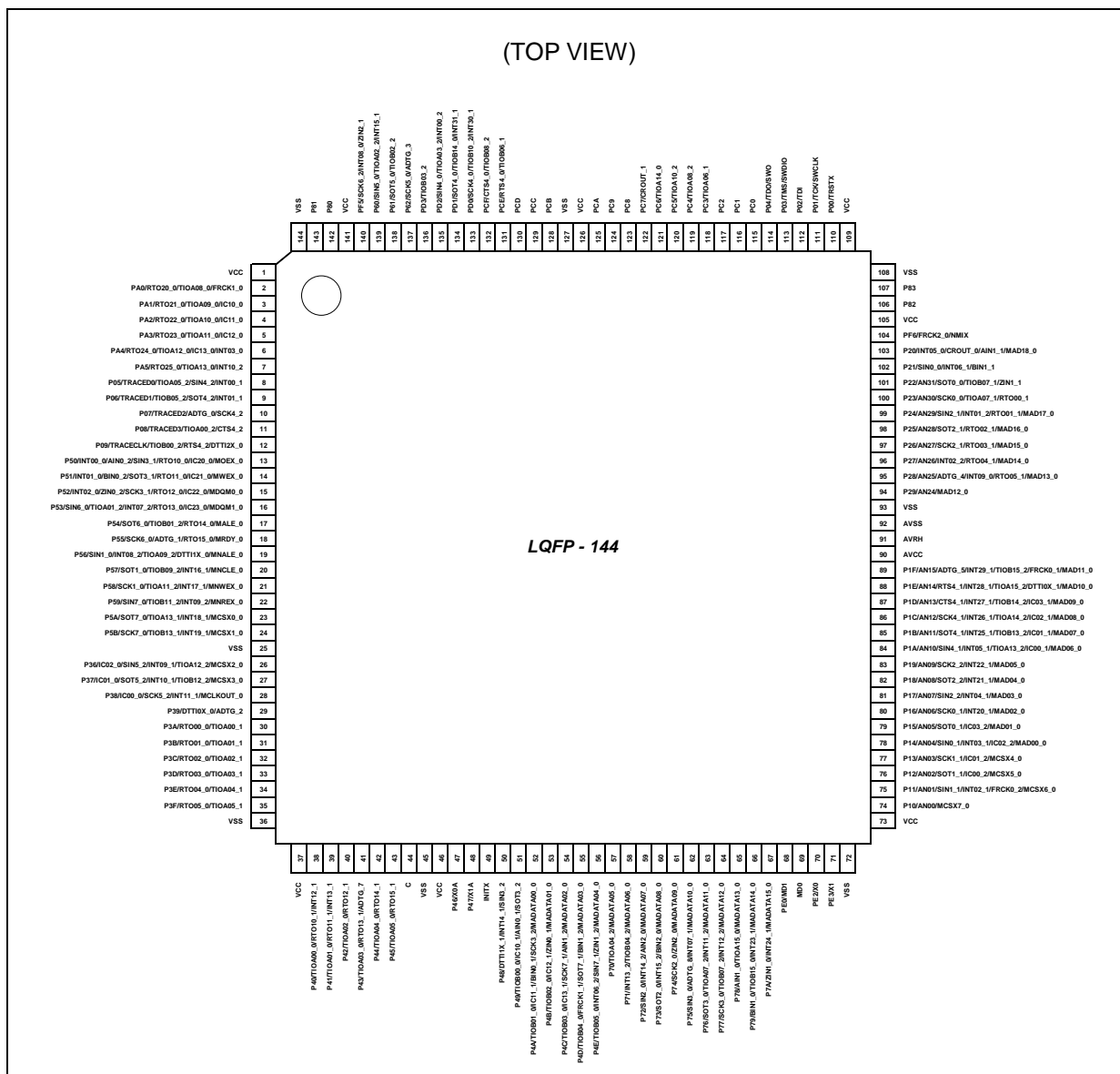

— XXX\_1, XXX\_2 のように「\_ (アンダバー)」がついている端子の、「\_」以降の数字はリロケーションポート番号を示しています。これらの端子は1つのチャンネルに複数の機能があり、それぞれの機能ごとに端子名があります。拡張ポート機能レジスタ (EPFR) によって利用する端子名を選択してください。TIOA09\_0, TIOA09\_1, TIOA09\_2 は、ベースタイマの入出力モード1 (タイムファルモード) 時に外部起動トリガ入力 (TGIN) として使用できません。詳細は、「7. デバイス使用上の注意」の「ベースタイマについて」を参照してください。

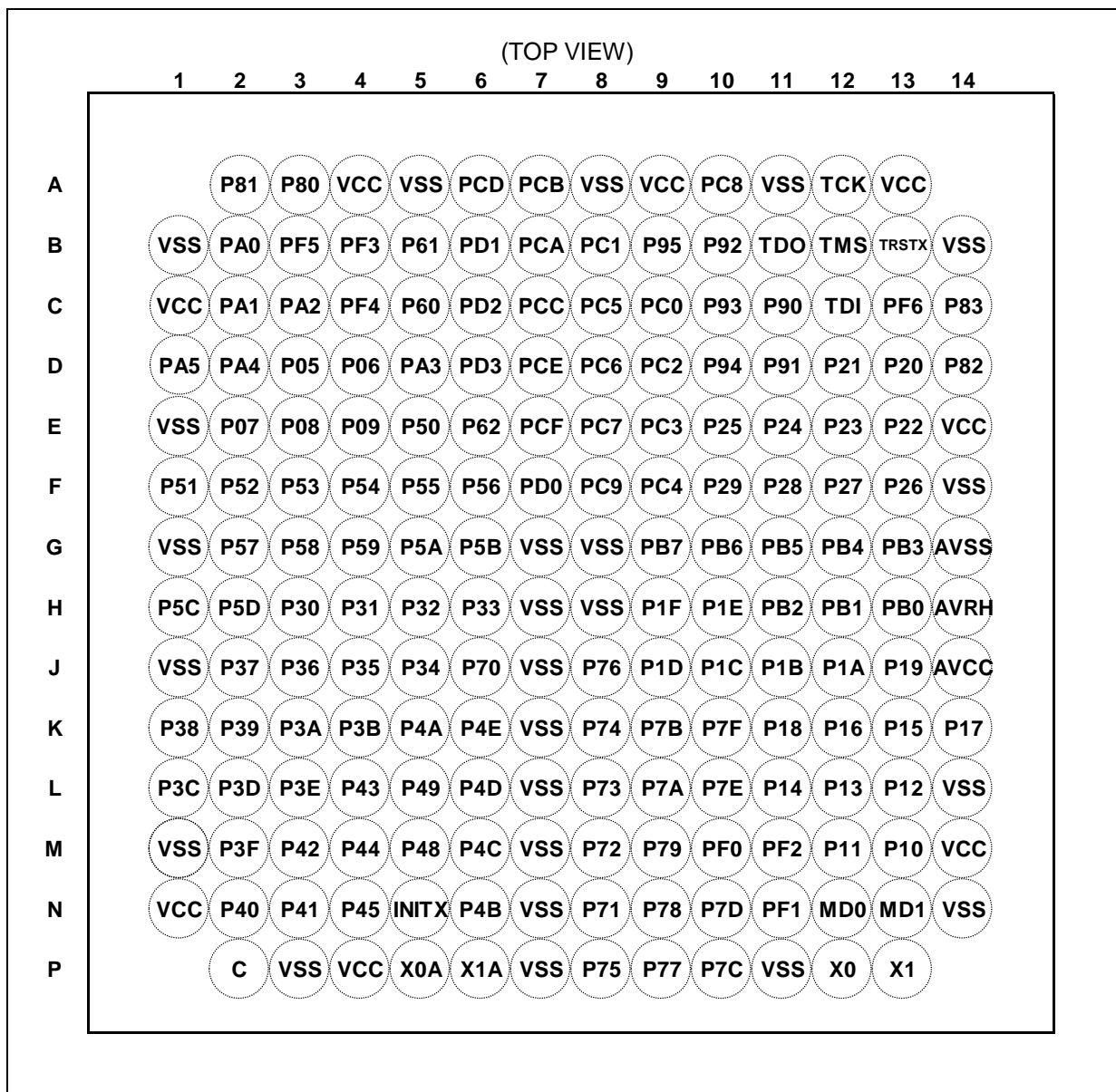
**LBE192**

**<注意事項>**

- XXX\_1, XXX\_2 のように「\_ (アンダバー)」がついている端子の、「\_」以降の数字はリロケーションポート番号を示しています。これらの端子は1つのチャンネルに複数の機能があり、それぞれの機能ごとに端子名があります。拡張ポート機能レジスタ (EPFR)によって利用する端子名を選択してください。TIOA09\_0, TIOA09\_1, TIOA09\_2 は、ベースタイマの入出力モード1(タイムフルモード)時に外部起動トリガ入力(TGIN)として使用できません。詳細は、「7. デバイス使用上の注意」の「ベースタイマについて」を参照してください。

## 4. 端子機能一覧

### 端子番号別

XXX\_1, XXX\_2 のように、「\_(アンダバー)」がついている端子の、「\_」以降の数字はリロケーションポート番号を示しています。これらの端子は 1 つのチャンネルに複数の機能があり、それぞれの機能ごとに端子名があります。拡張ポート機能レジスタ (EPFR) で使用する端子名を選択してください。

| 端子番号     |          |         | 端子名      | 入出力<br>回路形式 | 端子状態<br>形式 |
|----------|----------|---------|----------|-------------|------------|
| LQFP-176 | LQFP-144 | BGA-192 |          |             |            |
| 1        | 1        | C1      | VCC      | -           |            |
| 2        | 2        | B2      | PA0      | G           | I          |
|          |          |         | RTO20_0  |             |            |
|          |          |         | TIOA08_0 |             |            |
|          |          |         | FRCK1_0  |             |            |
| 3        | 3        | C2      | PA1      | G           | I          |
|          |          |         | RTO21_0  |             |            |
|          |          |         | TIOA09_0 |             |            |
|          |          |         | IC10_0   |             |            |
| 4        | 4        | C3      | PA2      | G           | I          |
|          |          |         | RTO22_0  |             |            |
|          |          |         | TIOA10_0 |             |            |
|          |          |         | IC11_0   |             |            |
| 5        | 5        | D5      | PA3      | G           | I          |
|          |          |         | RTO23_0  |             |            |
|          |          |         | TIOA11_0 |             |            |
|          |          |         | IC12_0   |             |            |
| 6        | 6        | D2      | PA4      | G           | H          |
|          |          |         | RTO24_0  |             |            |
|          |          |         | TIOA12_0 |             |            |
|          |          |         | IC13_0   |             |            |
|          |          |         | INT03_0  |             |            |
| 7        | 7        | D1      | PA5      | G           | H          |
|          |          |         | RTO25_0  |             |            |
|          |          |         | TIOA13_0 |             |            |
|          |          |         | INT10_2  |             |            |
| 8        | 8        | D3      | P05      | E           | F          |
|          |          |         | TRACED0  |             |            |
|          |          |         | TIOA05_2 |             |            |
|          |          |         | SIN4_2   |             |            |
|          |          |         | INT00_1  |             |            |
| 9        | 9        | D4      | P06      | E           | F          |
|          |          |         | TRACED1  |             |            |
|          |          |         | TIOB05_2 |             |            |
|          |          |         | SOT4_2   |             |            |
|          |          |         | INT01_1  |             |            |

| 端子番号     |          |         | 端子名      | 入出力<br>回路形式 | 端子状態<br>形式 |
|----------|----------|---------|----------|-------------|------------|
| LQFP-176 | LQFP-144 | BGA-192 |          |             |            |
| 10       | 10       | E2      | P07      | E           | G          |
|          |          |         | TRACED2  |             |            |
|          |          |         | ADTG_0   |             |            |
|          |          |         | SCK4_2   |             |            |
| 11       | 11       | E3      | P08      | E           | G          |
|          |          |         | TRACED3  |             |            |
|          |          |         | TIOA00_2 |             |            |
|          |          |         | CTS4_2   |             |            |
| 12       | 12       | E4      | P09      | E           | G          |
|          |          |         | TRACECLK |             |            |
|          |          |         | TIOB00_2 |             |            |
|          |          |         | RTS4_2   |             |            |
| 13       | 13       | E5      | DTT12X_0 | E           | H          |
|          |          |         | P50      |             |            |
|          |          |         | INT00_0  |             |            |
|          |          |         | AIN0_2   |             |            |
| 14       | 14       | F1      | SIN3_1   | E           | H          |
|          |          |         | RTO10_0  |             |            |
|          |          |         | IC20_0   |             |            |
|          |          |         | MOEX_0   |             |            |
| 15       | 15       | F2      | P51      | E           | H          |
|          |          |         | INT01_0  |             |            |
|          |          |         | BIN0_2   |             |            |
|          |          |         | SOT3_1   |             |            |
|          |          |         | RTO11_0  | E           | H          |
|          |          |         | IC21_0   |             |            |
|          |          |         | MWEX_0   |             |            |
|          |          |         | P52      |             |            |
|          |          |         | INT02_0  | E           | H          |
|          |          |         | ZIN0_2   |             |            |
|          |          |         | SCK3_1   |             |            |
|          |          |         | RTO12_0  |             |            |
|          |          |         | IC22_0   | E           | H          |
|          |          |         | MDQM0_0  |             |            |

| 端子番号     |          |         | 端子名      | 入出力<br>回路形式 | 端子状態<br>形式 |
|----------|----------|---------|----------|-------------|------------|
| LQFP-176 | LQFP-144 | BGA-192 |          |             |            |
| 16       | 16       | F3      | P53      | E           | H          |
|          |          |         | SIN6_0   |             |            |
|          |          |         | TIOA01_2 |             |            |
|          |          |         | INT07_2  |             |            |
|          |          |         | RTO13_0  |             |            |
|          |          |         | IC23_0   |             |            |
|          |          |         | MDQM1_0  |             |            |
| 17       | 17       | F4      | P54      | E           | I          |
|          |          |         | SOT6_0   |             |            |
|          |          |         | TIOB01_2 |             |            |
|          |          |         | RTO14_0  |             |            |
|          |          |         | MALE_0   |             |            |
| 18       | 18       | F5      | P55      | E           | I          |
|          |          |         | SCK6_0   |             |            |
|          |          |         | ADTG_1   |             |            |
|          |          |         | RTO15_0  |             |            |
|          |          |         | MRDY_0   |             |            |
| 19       | 19       | F6      | P56      | E           | H          |
|          |          |         | SIN1_0   |             |            |
|          |          |         | INT08_2  |             |            |
|          |          |         | TIOA09_2 |             |            |
|          |          |         | DTT11X_0 |             |            |
|          |          |         | MNALE_0  |             |            |
| 20       | 20       | G2      | P57      | E           | H          |
|          |          |         | SOT1_0   |             |            |
|          |          |         | TIOB09_2 |             |            |
|          |          |         | INT16_1  |             |            |
|          |          |         | MNCLE_0  |             |            |
| 21       | 21       | G3      | P58      | E           | H          |
|          |          |         | SCK1_0   |             |            |
|          |          |         | TIOA11_2 |             |            |
|          |          |         | INT17_1  |             |            |
|          |          |         | MNWEX_0  |             |            |
| 22       | 22       | G4      | P59      | E           | H          |
|          |          |         | SIN7_0   |             |            |
|          |          |         | TIOB11_2 |             |            |
|          |          |         | INT09_2  |             |            |
|          |          |         | MNREX_0  |             |            |

| 端子番号     |          |         | 端子名      | 入出力<br>回路形式 | 端子状態<br>形式 |
|----------|----------|---------|----------|-------------|------------|
| LQFP-176 | LQFP-144 | BGA-192 |          |             |            |
| 23       | 23       | G5      | P5A      | E           | H          |
|          |          |         | SOT7_0   |             |            |
|          |          |         | TIOA13_1 |             |            |
|          |          |         | INT18_1  |             |            |
|          |          |         | MCSX0_0  |             |            |
| 24       | 24       | G6      | P5B      | E           | H          |
|          |          |         | SCK7_0   |             |            |
|          |          |         | TIOB13_1 |             |            |
|          |          |         | INT19_1  |             |            |
|          |          |         | MCSX1_0  |             |            |
| 25       | -        | H1      | P5C      | E           | H          |
|          |          |         | TIOA06_2 |             |            |
|          |          |         | INT28_0  |             |            |
|          |          |         | IC20_1   |             |            |
| 26       | -        | H2      | P5D      | E           | H          |
|          |          |         | TIOB06_2 |             |            |
|          |          |         | INT29_0  |             |            |
|          |          |         | DTTI2X_1 |             |            |
| 27       | 25       | J1      | VSS      | -           |            |
| 28       | -        | H3      | P30      | E           | H          |
|          |          |         | AIN0_0   |             |            |
|          |          |         | TIOB00_1 |             |            |
|          |          |         | INT03_2  |             |            |
| 29       | -        | H4      | P31      | E           | H          |
|          |          |         | BIN0_0   |             |            |
|          |          |         | TIOB01_1 |             |            |
|          |          |         | SCK6_1   |             |            |
|          |          |         | INT04_2  |             |            |
| 30       | -        | H5      | P32      | E           | H          |
|          |          |         | ZIN0_0   |             |            |
|          |          |         | TIOB02_1 |             |            |
|          |          |         | SOT6_1   |             |            |
|          |          |         | INT05_2  |             |            |
| 31       | -        | H6      | P33      | E           | H          |
|          |          |         | INT04_0  |             |            |
|          |          |         | TIOB03_1 |             |            |
|          |          |         | SIN6_1   |             |            |
|          |          |         | ADTG_6   |             |            |

| 端子番号     |          |         | 端子名       | 入出力<br>回路形式 | 端子状態<br>形式 |
|----------|----------|---------|-----------|-------------|------------|
| LQFP-176 | LQFP-144 | BGA-192 |           |             |            |
| 32       | -        | J5      | P34       | E           | I          |
|          |          |         | FRCK0_0   |             |            |
|          |          |         | TIOB04_1  |             |            |
| 33       | -        | J4      | P35       | E           | H          |
|          |          |         | IC03_0    |             |            |
|          |          |         | TIOB05_1  |             |            |
|          |          |         | INT08_1   |             |            |
| 34       | 26       | J3      | P36       | E           | H          |
|          |          |         | IC02_0    |             |            |
|          |          |         | SIN5_2    |             |            |
|          |          |         | INT09_1   |             |            |
|          |          |         | TIOA12_2  |             |            |
|          |          |         | MCSX2_0   |             |            |
| 35       | 27       | J2      | P37       | E           | H          |
|          |          |         | IC01_0    |             |            |
|          |          |         | SOT5_2    |             |            |
|          |          |         | INT10_1   |             |            |
|          |          |         | TIOB12_2  |             |            |
|          |          |         | MCSX3_0   |             |            |
| 36       | 28       | K1      | P38       | E           | H          |
|          |          |         | IC00_0    |             |            |
|          |          |         | SCK5_2    |             |            |
|          |          |         | INT11_1   |             |            |
|          |          |         | MCLKOUT_0 |             |            |
| 37       | 29       | K2      | P39       | E           | I          |
|          |          |         | DTTI0X_0  |             |            |
|          |          |         | ADTG_2    |             |            |
| 38       | 30       | K3      | P3A       | G           | I          |
|          |          |         | RTO00_0   |             |            |
|          |          |         | TIOA00_1  |             |            |
| 39       | 31       | K4      | P3B       | G           | I          |
|          |          |         | RTO01_0   |             |            |
|          |          |         | TIOA01_1  |             |            |
| 40       | 32       | L1      | P3C       | G           | I          |
|          |          |         | RTO02_0   |             |            |
|          |          |         | TIOA02_1  |             |            |



| 端子番号     |          |         | 端子名      | 入出力<br>回路形式 | 端子状態<br>形式 |
|----------|----------|---------|----------|-------------|------------|
| LQFP-176 | LQFP-144 | BGA-192 |          |             |            |
| 41       | 33       | L2      | P3D      | G           | I          |
|          |          |         | RTO03_0  |             |            |
|          |          |         | TIOA03_1 |             |            |
| 42       | 34       | L3      | P3E      | G           | I          |
|          |          |         | RTO04_0  |             |            |
|          |          |         | TIOA04_1 |             |            |
| 43       | 35       | M2      | P3F      | G           | I          |
|          |          |         | RTO05_0  |             |            |
|          |          |         | TIOA05_1 |             |            |
| 44       | 36       | M1      | VSS      | -           |            |
| 45       | 37       | N1      | VCC      | -           |            |
| 46       | 38       | N2      | P40      | G           | H          |
|          |          |         | TIOA00_0 |             |            |
|          |          |         | RTO10_1  |             |            |
|          |          |         | INT12_1  |             |            |
| 47       | 39       | N3      | P41      | G           | H          |
|          |          |         | TIOA01_0 |             |            |
|          |          |         | RTO11_1  |             |            |
|          |          |         | INT13_1  |             |            |
| 48       | 40       | M3      | P42      | G           | I          |
|          |          |         | TIOA02_0 |             |            |
|          |          |         | RTO12_1  |             |            |
| 49       | 41       | L4      | P43      | G           | I          |
|          |          |         | TIOA03_0 |             |            |
|          |          |         | RTO13_1  |             |            |
|          |          |         | ADTG_7   |             |            |
| 50       | 42       | M4      | P44      | G           | I          |
|          |          |         | TIOA04_0 |             |            |
|          |          |         | RTO14_1  |             |            |
| 51       | 43       | N4      | P45      | G           | I          |
|          |          |         | TIOA05_0 |             |            |
|          |          |         | RTO15_1  |             |            |
| 52       | 44       | P2      | C        | -           |            |
| 53       | 45       | P3      | VSS      | -           |            |
| 54       | 46       | P4      | VCC      | -           |            |
| 55       | 47       | P5      | P46      | D           | M          |
|          |          |         | X0A      |             |            |
| 56       | 48       | P6      | P47      | D           | N          |
|          |          |         | X1A      |             |            |
| 57       | 49       | N5      | INITX    | B           | C          |
| 58       | 50       | M5      | P48      | E           | H          |
|          |          |         | DTT1IX_1 |             |            |
|          |          |         | INT14_1  |             |            |
|          |          |         | SIN3_2   |             |            |

| 端子番号     |          |         | 端子名        | 入出力<br>回路形式 | 端子状態<br>形式 |
|----------|----------|---------|------------|-------------|------------|
| LQFP-176 | LQFP-144 | BGA-192 |            |             |            |
| 59       | 51       | L5      | P49        | E           | I          |
|          |          |         | TIOB00_0   |             |            |
|          |          |         | IC10_1     |             |            |
|          |          |         | AIN0_1     |             |            |
|          |          |         | SOT3_2     |             |            |
| 60       | 52       | K5      | P4A        | E           | I          |
|          |          |         | TIOB01_0   |             |            |
|          |          |         | IC11_1     |             |            |
|          |          |         | BIN0_1     |             |            |
|          |          |         | SCK3_2     |             |            |
|          |          |         | MADATA00_0 |             |            |
| 61       | 53       | N6      | P4B        | E           | I          |
|          |          |         | TIOB02_0   |             |            |
|          |          |         | IC12_1     |             |            |
|          |          |         | ZIN0_1     |             |            |
|          |          |         | MADATA01_0 |             |            |
| 62       | 54       | M6      | P4C        | E           | I          |
|          |          |         | TIOB03_0   |             |            |
|          |          |         | IC13_1     |             |            |
|          |          |         | SCK7_1     |             |            |
|          |          |         | AIN1_2     |             |            |
|          |          |         | MADATA02_0 |             |            |
| 63       | 55       | L6      | P4D        | E           | I          |
|          |          |         | TIOB04_0   |             |            |
|          |          |         | FRCK1_1    |             |            |
|          |          |         | SOT7_1     |             |            |
|          |          |         | BIN1_2     |             |            |
|          |          |         | MADATA03_0 |             |            |
| 64       | 56       | K6      | P4E        | E           | H          |
|          |          |         | TIOB05_0   |             |            |
|          |          |         | INT06_2    |             |            |
|          |          |         | SIN7_1     |             |            |
|          |          |         | ZIN1_2     |             |            |
|          |          |         | MADATA04_0 |             |            |
| 65       | 57       | J6      | P70        | E           | I          |
|          |          |         | TIOA04_2   |             |            |
|          |          |         | MADATA05_0 |             |            |
| 66       | 58       | N8      | P71        | E           | H          |
|          |          |         | INT13_2    |             |            |
|          |          |         | TIOB04_2   |             |            |
|          |          |         | MADATA06_0 |             |            |

| 端子番号     |          |         | 端子名        | 入出力<br>回路形式 | 端子状態<br>形式 |
|----------|----------|---------|------------|-------------|------------|
| LQFP-176 | LQFP-144 | BGA-192 |            |             |            |
| 67       | 59       | M8      | P72        | E           | H          |
|          |          |         | SIN2_0     |             |            |
|          |          |         | INT14_2    |             |            |
|          |          |         | AIN2_0     |             |            |
|          |          |         | MADATA07_0 |             |            |
| 68       | 60       | L8      | P73        | E           | H          |
|          |          |         | SOT2_0     |             |            |
|          |          |         | INT15_2    |             |            |
|          |          |         | BIN2_0     |             |            |
|          |          |         | MADATA08_0 |             |            |
| 69       | 61       | K8      | P74        | E           | I          |
|          |          |         | SCK2_0     |             |            |
|          |          |         | ZIN2_0     |             |            |
|          |          |         | MADATA09_0 |             |            |
| 70       | 62       | P8      | P75        | E           | H          |
|          |          |         | SIN3_0     |             |            |
|          |          |         | ADTG_8     |             |            |
|          |          |         | INT07_1    |             |            |
|          |          |         | MADATA10_0 |             |            |
| 71       | 63       | J8      | P76        | E           | H          |
|          |          |         | SOT3_0     |             |            |
|          |          |         | TIOA07_2   |             |            |
|          |          |         | INT11_2    |             |            |
|          |          |         | MADATA11_0 |             |            |
| 72       | 64       | P9      | P77        | E           | H          |
|          |          |         | SCK3_0     |             |            |
|          |          |         | TIOB07_2   |             |            |
|          |          |         | INT12_2    |             |            |
|          |          |         | MADATA12_0 |             |            |
| 73       | 65       | N9      | P78        | E           | I          |
|          |          |         | AIN1_0     |             |            |
|          |          |         | TIOA15_0   |             |            |
|          |          |         | MADATA13_0 |             |            |
| 74       | 66       | M9      | P79        | E           | H          |
|          |          |         | BIN1_0     |             |            |
|          |          |         | TIOB15_0   |             |            |
|          |          |         | INT23_1    |             |            |
|          |          |         | MADATA14_0 |             |            |
| -        | -        | E1      | VSS        | -           |            |
| -        | -        | G1      | VSS        | -           |            |

| 端子番号     |          |         | 端子名        | 入出力<br>回路形式 | 端子状態<br>形式 |
|----------|----------|---------|------------|-------------|------------|
| LQFP-176 | LQFP-144 | BGA-192 |            |             |            |
| 75       | 67       | L9      | P7A        | E           | H          |
|          |          |         | ZIN1_0     |             |            |
|          |          |         | INT24_1    |             |            |
|          |          |         | MADATA15_0 |             |            |
| 76       | -        | K9      | P7B        | E           | H          |
|          |          |         | TIOB07_0   |             |            |
|          |          |         | INT10_0    |             |            |
| 77       | -        | P10     | P7C        | E           | H          |
|          |          |         | TIOA07_0   |             |            |
|          |          |         | INT11_0    |             |            |
| 78       | -        | N10     | P7D        | E           | H          |
|          |          |         | TIOA14_1   |             |            |
|          |          |         | FRCK2_1    |             |            |
|          |          |         | INT12_0    |             |            |
| 79       | -        | L10     | P7E        | E           | H          |
|          |          |         | TIOB14_1   |             |            |
|          |          |         | IC21_1     |             |            |
|          |          |         | INT24_0    |             |            |
| 80       | -        | K10     | P7F        | E           | H          |
|          |          |         | TIOA15_1   |             |            |
|          |          |         | IC22_1     |             |            |
|          |          |         | INT25_0    |             |            |
| 81       | -        | M10     | PF0        | I*          | H          |
|          |          |         | TIOB15_1   |             |            |
|          |          |         | SIN1_2     |             |            |
|          |          |         | INT13_0    |             |            |
|          |          |         | IC23_1     |             |            |
| 82       | -        | N11     | PF1        | I*          | H          |
|          |          |         | TIOA08_1   |             |            |
|          |          |         | SOT1_2     |             |            |
|          |          |         | INT14_0    |             |            |
| 83       | -        | M11     | PF2        | I*          | H          |
|          |          |         | TIOB08_1   |             |            |
|          |          |         | SCK1_2     |             |            |
|          |          |         | INT15_0    |             |            |
| 84       | 68       | N13     | PE0        | C           | P          |
|          |          |         | MD1        |             |            |
| 85       | 69       | N12     | MD0        | J           | D          |
| 86       | 70       | P12     | PE2        | A           | A          |
|          |          |         | X0         |             |            |
| 87       | 71       | P13     | PE3        | A           | B          |
|          |          |         | X1         |             |            |
| 88       | 72       | N14     | VSS        | -           |            |
| 89       | 73       | M14     | VCC        | -           |            |
| -        | -        | L7      | VSS        | -           |            |
| -        | -        | K7      | VSS        | -           |            |

| 端子番号     |          |         | 端子名     | 入出力<br>回路形式 | 端子状態<br>形式 |
|----------|----------|---------|---------|-------------|------------|
| LQFP-176 | LQFP-144 | BGA-192 |         |             |            |
| 90       | 74       | M13     | P10     | F           | K          |
|          |          |         | AN00    |             |            |
|          |          |         | MCSX7_0 |             |            |
| 91       | 75       | M12     | P11     | F           | L          |
|          |          |         | AN01    |             |            |
|          |          |         | SIN1_1  |             |            |
|          |          |         | INT02_1 |             |            |
|          |          |         | FRCK0_2 |             |            |
|          |          |         | MCSX6_0 |             |            |
| 92       | 76       | L13     | P12     | F           | K          |
|          |          |         | AN02    |             |            |
|          |          |         | SOT1_1  |             |            |
|          |          |         | IC00_2  |             |            |
|          |          |         | MCSX5_0 |             |            |
| 93       | 77       | L12     | P13     | F           | K          |
|          |          |         | AN03    |             |            |
|          |          |         | SCK1_1  |             |            |
|          |          |         | IC01_2  |             |            |
|          |          |         | MCSX4_0 |             |            |
| 94       | 78       | L11     | P14     | F           | L          |
|          |          |         | AN04    |             |            |
|          |          |         | SIN0_1  |             |            |
|          |          |         | INT03_1 |             |            |
|          |          |         | IC02_2  |             |            |
|          |          |         | MAD00_0 |             |            |
| 95       | 79       | K13     | P15     | F           | K          |
|          |          |         | AN05    |             |            |
|          |          |         | SOT0_1  |             |            |
|          |          |         | IC03_2  |             |            |
|          |          |         | MAD01_0 |             |            |
| 96       | 80       | K12     | P16     | F           | L          |
|          |          |         | AN06    |             |            |
|          |          |         | SCK0_1  |             |            |
|          |          |         | INT20_1 |             |            |
|          |          |         | MAD02_0 |             |            |
| 97       | 81       | K14     | P17     | F           | L          |
|          |          |         | AN07    |             |            |
|          |          |         | SIN2_2  |             |            |
|          |          |         | INT04_1 |             |            |
|          |          |         | MAD03_0 |             |            |
| -        | -        | P7      | VSS     | -           | -          |
| -        | -        | P11     | VSS     | -           | -          |
| -        | -        | L14     | VSS     | -           | -          |

| 端子番号     |          |         | 端子名      | 入出力<br>回路形式 | 端子状態<br>形式 |
|----------|----------|---------|----------|-------------|------------|
| LQFP-176 | LQFP-144 | BGA-192 |          |             |            |
| 98       | 82       | K11     | P18      | F           | L          |
|          |          |         | AN08     |             |            |
|          |          |         | SOT2_2   |             |            |
|          |          |         | INT21_1  |             |            |
|          |          |         | MAD04_0  |             |            |
| 99       | 83       | J13     | P19      | F           | L          |
|          |          |         | AN09     |             |            |
|          |          |         | SCK2_2   |             |            |
|          |          |         | INT22_1  |             |            |
|          |          |         | MAD05_0  |             |            |
| 100      | 84       | J12     | P1A      | F           | L          |
|          |          |         | AN10     |             |            |
|          |          |         | SIN4_1   |             |            |
|          |          |         | INT05_1  |             |            |
|          |          |         | TIOA13_2 |             |            |
|          |          |         | IC00_1   |             |            |
|          |          |         | MAD06_0  |             |            |
| 101      | 85       | J11     | P1B      | F           | L          |
|          |          |         | AN11     |             |            |
|          |          |         | SOT4_1   |             |            |
|          |          |         | INT25_1  |             |            |
|          |          |         | TIOB13_2 |             |            |
|          |          |         | IC01_1   |             |            |
|          |          |         | MAD07_0  |             |            |
| 102      | 86       | J10     | P1C      | F           | L          |
|          |          |         | AN12     |             |            |
|          |          |         | SCK4_1   |             |            |
|          |          |         | INT26_1  |             |            |
|          |          |         | TIOA14_2 |             |            |
|          |          |         | IC02_1   |             |            |
|          |          |         | MAD08_0  |             |            |
| 103      | 87       | J9      | P1D      | F           | L          |
|          |          |         | AN13     |             |            |
|          |          |         | CTS4_1   |             |            |
|          |          |         | INT27_1  |             |            |
|          |          |         | TIOB14_2 |             |            |
|          |          |         | IC03_1   |             |            |
|          |          |         | MAD09_0  |             |            |
| 104      | 88       | H10     | P1E      | F           | L          |
|          |          |         | AN14     |             |            |
|          |          |         | RTS4_1   |             |            |
|          |          |         | INT28_1  |             |            |
|          |          |         | TIOA15_2 |             |            |
|          |          |         | DTTI0X_1 |             |            |
|          |          |         | MAD10_0  |             |            |

| 端子番号     |          |         | 端子名      | 入出力<br>回路形式 | 端子状態<br>形式 |
|----------|----------|---------|----------|-------------|------------|
| LQFP-176 | LQFP-144 | BGA-192 |          |             |            |
| 105      | 89       | H9      | PIF      | F           | L          |
|          |          |         | AN15     |             |            |
|          |          |         | ADTG_5   |             |            |
|          |          |         | INT29_1  |             |            |
|          |          |         | TIOB15_2 |             |            |
|          |          |         | FRCK0_1  |             |            |
|          |          |         | MAD11_0  |             |            |
| 106      | 90       | J14     | AVCC     | -           |            |
| 107      | 91       | H14     | AVRH     | -           |            |
| 108      | 92       | G14     | AVSS     | -           |            |
| 109      | 93       | F14     | VSS      | -           |            |
| 110      | -        | H13     | PB0      | F           | L          |
|          |          |         | AN16     |             |            |
|          |          |         | TIOA09_1 |             |            |
|          |          |         | SIN7_2   |             |            |
|          |          |         | INT16_0  |             |            |
| 111      | -        | H12     | PB1      | F           | L          |
|          |          |         | AN17     |             |            |
|          |          |         | TIOB09_1 |             |            |
|          |          |         | SOT7_2   |             |            |
|          |          |         | INT17_0  |             |            |
| 112      | -        | H11     | PB2      | F           | L          |
|          |          |         | AN18     |             |            |
|          |          |         | TIOA10_1 |             |            |
|          |          |         | SCK7_2   |             |            |
|          |          |         | INT18_0  |             |            |
| 113      | -        | G13     | PB3      | F           | L          |
|          |          |         | AN19     |             |            |
|          |          |         | TIOB10_1 |             |            |
|          |          |         | INT19_0  |             |            |
| 114      | -        | G12     | PB4      | F           | L          |
|          |          |         | AN20     |             |            |
|          |          |         | TIOA11_1 |             |            |
|          |          |         | SIN0_2   |             |            |
|          |          |         | INT20_0  |             |            |
| 115      | -        | G11     | PB5      | F           | L          |
|          |          |         | AN21     |             |            |
|          |          |         | TIOB11_1 |             |            |
|          |          |         | SOT0_2   |             |            |
|          |          |         | INT21_0  |             |            |
|          |          |         | AIN2_2   |             |            |
| -        | -        | G7      | VSS      | -           |            |
| -        | -        | J7      | VSS      | -           |            |

| 端子番号     |          |         | 端子名      | 入出力<br>回路形式 | 端子状態<br>形式 |
|----------|----------|---------|----------|-------------|------------|
| LQFP-176 | LQFP-144 | BGA-192 |          |             |            |
| 116      | -        | G10     | PB6      | F           | L          |
|          |          |         | AN22     |             |            |
|          |          |         | TIOA12_1 |             |            |
|          |          |         | SCK0_2   |             |            |
|          |          |         | INT22_0  |             |            |
|          |          |         | BIN2_2   |             |            |
| 117      | -        | G9      | PB7      | F           | L          |
|          |          |         | AN23     |             |            |
|          |          |         | TIOB12_1 |             |            |
|          |          |         | INT23_0  |             |            |
|          |          |         | ZIN2_2   |             |            |
| 118      | 94       | F10     | P29      | F           | K          |
|          |          |         | AN24     |             |            |
|          |          |         | MAD12_0  |             |            |
| 119      | 95       | F11     | P28      | F           | L          |
|          |          |         | AN25     |             |            |
|          |          |         | ADTG_4   |             |            |
|          |          |         | INT09_0  |             |            |
|          |          |         | RTO05_1  |             |            |
|          |          |         | MAD13_0  |             |            |
| 120      | 96       | F12     | P27      | F           | L          |
|          |          |         | AN26     |             |            |
|          |          |         | INT02_2  |             |            |
|          |          |         | RTO04_1  |             |            |
|          |          |         | MAD14_0  |             |            |
| 121      | 97       | F13     | P26      | F           | K          |
|          |          |         | AN27     |             |            |
|          |          |         | SCK2_1   |             |            |
|          |          |         | RTO03_1  |             |            |
|          |          |         | MAD15_0  |             |            |
| 122      | 98       | E10     | P25      | F           | K          |
|          |          |         | AN28     |             |            |
|          |          |         | SOT2_1   |             |            |
|          |          |         | RTO02_1  |             |            |
|          |          |         | MAD16_0  |             |            |
| 123      | 99       | E11     | P24      | F           | L          |
|          |          |         | AN29     |             |            |
|          |          |         | SIN2_1   |             |            |
|          |          |         | INT01_2  |             |            |
|          |          |         | RTO01_1  |             |            |
|          |          |         | MAD17_0  |             |            |



| 端子番号     |          |         | 端子名      | 入出力<br>回路形式 | 端子状態<br>形式 |
|----------|----------|---------|----------|-------------|------------|
| LQFP-176 | LQFP-144 | BGA-192 |          |             |            |
| 124      | 100      | E12     | P23      | F           | K          |
|          |          |         | AN30     |             |            |
|          |          |         | SCK0_0   |             |            |
|          |          |         | TIOA07_1 |             |            |
|          |          |         | RTO00_1  |             |            |
| 125      | 101      | E13     | P22      | F           | K          |
|          |          |         | AN31     |             |            |
|          |          |         | SOT0_0   |             |            |
|          |          |         | TIOB07_1 |             |            |
|          |          |         | ZIN1_1   |             |            |
| 126      | 102      | D12     | P21      | E           | H          |
|          |          |         | SIN0_0   |             |            |
|          |          |         | INT06_1  |             |            |
|          |          |         | BIN1_1   |             |            |
| 127      | 103      | D13     | P20      | E           | H          |
|          |          |         | INT05_0  |             |            |
|          |          |         | CROUT_0  |             |            |
|          |          |         | AIN1_1   |             |            |
|          |          |         | MAD18_0  |             |            |
| 128      | 104      | C13     | PF6      | I*          | J          |
|          |          |         | FRCK2_0  |             |            |
|          |          |         | NMIX     |             |            |
| 129      | 105      | E14     | VCC      | -           |            |
| 130      | 106      | D14     | P82      | H           | O          |
| 131      | 107      | C14     | P83      | H           | O          |
| 132      | 108      | B14     | VSS      | -           |            |
| 133      | 109      | A13     | VCC      | -           |            |
| 134      | 110      | B13     | P00      | E           | E          |
|          |          |         | TRSTX    |             |            |
| 135      | 111      | A12     | P01      | E           | E          |
|          |          |         | TCK      |             |            |
|          |          |         | SWCLK    |             |            |
| 136      | 112      | C12     | P02      | E           | E          |
|          |          |         | TDI      |             |            |
| 137      | 113      | B12     | P03      | E           | E          |
|          |          |         | TMS      |             |            |
|          |          |         | SWDIO    |             |            |
| 138      | 114      | B11     | P04      | E           | E          |
|          |          |         | TDO      |             |            |
|          |          |         | SWO      |             |            |
| 139      | -        | C11     | P90      | E           | H          |
|          |          |         | TIOB08_0 |             |            |
|          |          |         | RTO20_1  |             |            |
|          |          |         | INT30_0  |             |            |
|          |          |         | MAD19_0  |             |            |
| -        | -        | A8      | VSS      | -           |            |

| 端子番号     |          |         | 端子名      | 入出力<br>回路形式 | 端子状態<br>形式 |
|----------|----------|---------|----------|-------------|------------|
| LQFP-176 | LQFP-144 | BGA-192 |          |             |            |
| 140      | -        | D11     | P91      | E           | H          |
|          |          |         | TIOB09_0 |             |            |
|          |          |         | RTO21_1  |             |            |
|          |          |         | INT31_0  |             |            |
|          |          |         | MAD20_0  |             |            |
| 141      | -        | B10     | P92      | E           | I          |
|          |          |         | TIOB10_0 |             |            |
|          |          |         | RTO22_1  |             |            |
|          |          |         | SIN5_1   |             |            |
|          |          |         | MAD21_0  |             |            |
| 142      | -        | C10     | P93      | E           | I          |
|          |          |         | TIOB11_0 |             |            |
|          |          |         | RTO23_1  |             |            |
|          |          |         | SOT5_1   |             |            |
|          |          |         | MAD22_0  |             |            |
| 143      | -        | D10     | P94      | E           | H          |
|          |          |         | TIOB12_0 |             |            |
|          |          |         | RTO24_1  |             |            |
|          |          |         | SCK5_1   |             |            |
|          |          |         | INT26_0  |             |            |
|          |          |         | MAD23_0  |             |            |
| 144      | -        | B9      | P95      | E           | H          |
|          |          |         | TIOB13_0 |             |            |
|          |          |         | RTO25_1  |             |            |
|          |          |         | INT27_0  |             |            |
|          |          |         | MAD24_0  |             |            |
| 145      | 115      | C9      | PC0      | K           | Q          |
| 146      | 116      | B8      | PC1      | K           | Q          |
| 147      | 117      | D9      | PC2      | K           | Q          |
| 148      | 118      | E9      | PC3      | K           | Q          |
|          |          |         | TIOA06_1 |             |            |
| 149      | 119      | F9      | PC4      | K           | Q          |
|          |          |         | TIOA08_2 |             |            |
| 150      | 120      | C8      | PC5      | K           | Q          |
|          |          |         | TIOA10_2 |             |            |
| -        | -        | A5      | VSS      | -           | -          |

| 端子番号     |          |         | 端子名      | 入出力<br>回路形式 | 端子状態<br>形式 |
|----------|----------|---------|----------|-------------|------------|
| LQFP-176 | LQFP-144 | BGA-192 |          |             |            |
| 151      | 121      | D8      | PC6      | K           | Q          |
|          |          |         | TIOA14_0 |             |            |
| 152      | 122      | E8      | PC7      | L           | Q          |
|          |          |         | CROUT_1  |             |            |
| 153      | 123      | A10     | PC8      | K           | Q          |
| 154      | 124      | F8      | PC9      | K           | Q          |
| 155      | 125      | B7      | PCA      | K           | Q          |
| 156      | 126      | A9      | VCC      | -           |            |
| 157      | 127      | A11     | VSS      | -           |            |
| 158      | 128      | A7      | PCB      | L           | Q          |
| 159      | 129      | C7      | PCC      | K           | Q          |
| 160      | 130      | A6      | PCD      | K           | Q          |
| 161      | 131      | D7      | PCE      | L           | Q          |
|          |          |         | RTS4_0   |             |            |
|          |          |         | TIOB06_1 |             |            |
| 162      | 132      | E7      | PCF      | L           | Q          |
|          |          |         | CTS4_0   |             |            |
|          |          |         | TIOB08_2 |             |            |
| 163      | 133      | F7      | PD0      | L           | R          |
|          |          |         | SCK4_0   |             |            |
|          |          |         | TIOB10_2 |             |            |
|          |          |         | INT30_1  |             |            |
| 164      | 134      | B6      | PD1      | L           | R          |
|          |          |         | SOT4_0   |             |            |
|          |          |         | TIOB14_0 |             |            |
|          |          |         | INT31_1  |             |            |
| -        | -        | N7      | VSS      | -           |            |
| -        | -        | G8      | VSS      | -           |            |
| -        | -        | H7      | VSS      | -           |            |
| -        | -        | H8      | VSS      | -           |            |

| 端子番号     |          |         | 端子名      | 入出力<br>回路形式 | 端子状態<br>形式 |
|----------|----------|---------|----------|-------------|------------|
| LQFP-176 | LQFP-144 | BGA-192 |          |             |            |
| 165      | 135      | C6      | PD2      | L           | R          |
|          |          |         | SIN4_0   |             |            |
|          |          |         | TIOA03_2 |             |            |
|          |          |         | INT00_2  |             |            |
| 166      | 136      | D6      | PD3      | L           | Q          |
|          |          |         | TIOB03_2 |             |            |
| 167      | 137      | E6      | P62      | E           | Q          |
|          |          |         | SCK5_0   |             |            |
|          |          |         | ADTG_3   |             |            |
| 168      | 138      | B5      | P61      | E           | I          |
|          |          |         | SOT5_0   |             |            |
|          |          |         | TIOB02_2 |             |            |
| 169      | 139      | C5      | P60      | E           | H          |
|          |          |         | SIN5_0   |             |            |
|          |          |         | TIOA02_2 |             |            |
|          |          |         | INT15_1  |             |            |
| 170      | -        | B4      | PF3      | I*          | H          |
|          |          |         | TIOA06_0 |             |            |
|          |          |         | SIN6_2   |             |            |
|          |          |         | INT06_0  |             |            |
|          |          |         | AIN2_1   |             |            |
| 171      | -        | C4      | PF4      | I*          | H          |
|          |          |         | TIOB06_0 |             |            |
|          |          |         | SOT6_2   |             |            |
|          |          |         | INT07_0  |             |            |
|          |          |         | BIN2_1   |             |            |
| 172      | 140      | B3      | PF5      | I*          | H          |
|          |          |         | SCK6_2   |             |            |
|          |          |         | INT08_0  |             |            |
|          |          |         | ZIN2_1   |             |            |
| 173      | 141      | A4      | VCC      | -           |            |
| 174      | 142      | A3      | P80      | H           | O          |
| 175      | 143      | A2      | P81      | H           | O          |
| 176      | 144      | B1      | VSS      | -           |            |
| -        | -        | M7      | VSS      | -           |            |

\*: 5V トレラント I/O

**端子機能別**

XXX\_1, XXX\_2 のように、「\_(アンダバー)」がついている端子の、「\_」以降の数字はリロケーションポート番号を示しています。これらの端子は 1 つのチャンネルに複数の機能があり、それぞれの機能ごとに端子名があります。拡張ポート機能レジスタ (EPFR) で使用する端子名を選択してください。

| モジュール | 端子名    | 機能   | 端子番号     |          |         |
|-------|--------|--|----------|----------|---------|
|       |        |  | LQFP-176 | LQFP-144 | BGA-192 |
| ADC   | ADTG_0 | A/D コンバータ<br>外部トリガ入力端子                           | 10       | 10       | E2      |
|       | ADTG_1 |  | 18       | 18       | F5      |
|       | ADTG_2 |  | 37       | 29       | K2      |
|       | ADTG_3 |  | 167      | 137      | E6      |
|       | ADTG_4 |  | 119      | 95       | F11     |
|       | ADTG_5 |  | 105      | 89       | H9      |
|       | ADTG_6 |  | 31       | -        | H6      |
|       | ADTG_7 |  | 49       | 41       | L4      |
|       | ADTG_8 |  | 70       | 62       | P8      |
|       | AN00   | A/D コンバータ<br>アナログ入力端子<br>ANxx は ADC ch.xx を示します。 | 90       | 74       | M13     |
|       | AN01   |  | 91       | 75       | M12     |
|       | AN02   |  | 92       | 76       | L13     |
|       | AN03   |  | 93       | 77       | L12     |
|       | AN04   |  | 94       | 78       | L11     |
|       | AN05   |  | 95       | 79       | K13     |
|       | AN06   |  | 96       | 80       | K12     |
|       | AN07   |  | 97       | 81       | K14     |
|       | AN08   |  | 98       | 82       | K11     |
|       | AN09   |  | 99       | 83       | J13     |
|       | AN10   |  | 100      | 84       | J12     |
|       | AN11   |  | 101      | 85       | J11     |
|       | AN12   |  | 102      | 86       | J10     |
|       | AN13   |  | 103      | 87       | J9      |
|       | AN14   |  | 104      | 88       | H10     |
|       | AN15   |  | 105      | 89       | H9      |
|       | AN16   |  | 110      | -        | H13     |
|       | AN17   |  | 111      | -        | H12     |
|       | AN18   |  | 112      | -        | H11     |
|       | AN19   |  | 113      | -        | G13     |
|       | AN20   |  | 114      | -        | G12     |
|       | AN21   |  | 115      | -        | G11     |
|       | AN22   |  | 116      | -        | G10     |
|       | AN23   |  | 117      | -        | G9      |
|       | AN24   |  | 118      | 94       | F10     |
|       | AN25   |  | 119      | 95       | F11     |
|       | AN26   |  | 120      | 96       | F12     |
|       | AN27   |  | 121      | 97       | F13     |
|       | AN28   |  | 122      | 98       | E10     |
|       | AN29   |  | 123      | 99       | E11     |
|       | AN30   |  | 124      | 100      | E12     |
|       | AN31   |  | 125      | 101      | E13     |

| モジュール        | 端子名     | 機能                    | 端子番号     |          |         |
|--------------|---------|-----------------------|----------|----------|---------|
|              |         |                       | LQFP-176 | LQFP-144 | BGA-192 |
| ベース<br>タイマ 0 | TIOA0_0 | ベースタイマ ch.0 の TIOA 端子 | 46       | 38       | N2      |
|              | TIOA0_1 |                       | 38       | 30       | K3      |
|              | TIOA0_2 |                       | 11       | 11       | E3      |
|              | TIOB0_0 | ベースタイマ ch.0 の TIOB 端子 | 59       | 51       | L5      |
|              | TIOB0_1 |                       | 28       | -        | H3      |
|              | TIOB0_2 |                       | 12       | 12       | E4      |
| ベース<br>タイマ 1 | TIOA1_0 | ベースタイマ ch.1 の TIOA 端子 | 47       | 39       | N3      |
|              | TIOA1_1 |                       | 39       | 31       | K4      |
|              | TIOA1_2 |                       | 16       | 16       | F3      |
|              | TIOB1_0 | ベースタイマ ch.1 の TIOB 端子 | 60       | 52       | K5      |
|              | TIOB1_1 |                       | 29       | -        | H4      |
|              | TIOB1_2 |                       | 17       | 17       | F4      |
| ベース<br>タイマ 2 | TIOA2_0 | ベースタイマ ch.2 の TIOA 端子 | 48       | 40       | M3      |
|              | TIOA2_1 |                       | 40       | 32       | L1      |
|              | TIOA2_2 |                       | 169      | 139      | C5      |
|              | TIOB2_0 | ベースタイマ ch.2 の TIOB 端子 | 61       | 53       | N6      |
|              | TIOB2_1 |                       | 30       | -        | H5      |
|              | TIOB2_2 |                       | 168      | 138      | B5      |
| ベース<br>タイマ 3 | TIOA3_0 | ベースタイマ ch.3 の TIOA 端子 | 49       | 41       | L4      |
|              | TIOA3_1 |                       | 41       | 33       | L2      |
|              | TIOA3_2 |                       | 165      | 135      | C6      |
|              | TIOB3_0 | ベースタイマ ch.3 の TIOB 端子 | 62       | 54       | M6      |
|              | TIOB3_1 |                       | 31       | -        | H6      |
|              | TIOB3_2 |                       | 166      | 136      | D6      |
| ベース<br>タイマ 4 | TIOA4_0 | ベースタイマ ch.4 の TIOA 端子 | 50       | 42       | M4      |
|              | TIOA4_1 |                       | 42       | 34       | L3      |
|              | TIOA4_2 |                       | 65       | 57       | J6      |
|              | TIOB4_0 | ベースタイマ ch.4 の TIOB 端子 | 63       | 55       | L6      |
|              | TIOB4_1 |                       | 32       | -        | J5      |
|              | TIOB4_2 |                       | 66       | 58       | N8      |
| ベース<br>タイマ 5 | TIOA5_0 | ベースタイマ ch.5 の TIOA 端子 | 51       | 43       | N4      |
|              | TIOA5_1 |                       | 43       | 35       | M2      |
|              | TIOA5_2 |                       | 8        | 8        | D3      |
|              | TIOB5_0 | ベースタイマ ch.5 の TIOB 端子 | 64       | 56       | K6      |
|              | TIOB5_1 |                       | 33       | -        | J4      |
|              | TIOB5_2 |                       | 9        | 9        | D4      |
| ベース<br>タイマ 6 | TIOA6_0 | ベースタイマ ch.6 の TIOA 端子 | 170      | -        | B4      |
|              | TIOA6_1 |                       | 148      | 118      | E9      |
|              | TIOA6_2 |                       | 25       | -        | H1      |
|              | TIOB6_0 | ベースタイマ ch.6 の TIOB 端子 | 171      | -        | C4      |
|              | TIOB6_1 |                       | 161      | 131      | D7      |
|              | TIOB6_2 |                       | 26       | -        | H2      |

| モジュール         | 端子名      | 機能                     | 端子番号     |          |         |
|---------------|----------|------------------------|----------|----------|---------|
|               |          |                        | LQFP-176 | LQFP-144 | BGA-192 |
| ベース<br>タイマ 7  | TIOA07_0 | ベースタイマ ch.7 の TIOA 端子  | 77       | -        | P10     |
|               | TIOA07_1 |                        | 124      | 100      | E12     |
|               | TIOA07_2 |                        | 71       | 63       | J8      |
|               | TIOB07_0 | ベースタイマ ch.7 の TIOB 端子  | 76       | -        | K9      |
|               | TIOB07_1 |                        | 125      | 101      | E13     |
|               | TIOB07_2 |                        | 72       | 64       | P9      |
| ベース<br>タイマ 8  | TIOA08_0 | ベースタイマ ch.8 の TIOA 端子  | 2        | 2        | B2      |
|               | TIOA08_1 |                        | 82       | -        | N11     |
|               | TIOA08_2 |                        | 149      | 119      | F9      |
|               | TIOB08_0 | ベースタイマ ch.8 の TIOB 端子  | 139      | -        | C11     |
|               | TIOB08_1 |                        | 83       | -        | M11     |
|               | TIOB08_2 |                        | 162      | 132      | E7      |
| ベース<br>タイマ 9  | TIOA09_0 | ベースタイマ ch.9 の TIOA 端子  | 3        | 3        | C2      |
|               | TIOA09_1 |                        | 110      | -        | H13     |
|               | TIOA09_2 |                        | 19       | 19       | F6      |
|               | TIOB09_0 | ベースタイマ ch.9 の TIOB 端子  | 140      | -        | D11     |
|               | TIOB09_1 |                        | 111      | -        | H12     |
|               | TIOB09_2 |                        | 20       | 20       | G2      |
| ベース<br>タイマ 10 | TIOA10_0 | ベースタイマ ch.10 の TIOA 端子 | 4        | 4        | C3      |
|               | TIOA10_1 |                        | 112      | -        | H11     |
|               | TIOA10_2 |                        | 150      | 120      | C8      |
|               | TIOB10_0 | ベースタイマ ch.10 の TIOB 端子 | 141      | -        | B10     |
|               | TIOB10_1 |                        | 113      | -        | G13     |
|               | TIOB10_2 |                        | 163      | 133      | F7      |
| ベース<br>タイマ 11 | TIOA11_0 | ベースタイマ ch.11 の TIOA 端子 | 5        | 5        | D5      |
|               | TIOA11_1 |                        | 114      | -        | G12     |
|               | TIOA11_2 |                        | 21       | 21       | G3      |
|               | TIOB11_0 | ベースタイマ ch.11 の TIOB 端子 | 142      | -        | C10     |
|               | TIOB11_1 |                        | 115      | -        | G11     |
|               | TIOB11_2 |                        | 22       | 22       | G4      |
| ベース<br>タイマ 12 | TIOA12_0 | ベースタイマ ch.12 の TIOA 端子 | 6        | 6        | D2      |
|               | TIOA12_1 |                        | 116      | -        | G10     |
|               | TIOA12_2 |                        | 34       | 26       | J3      |
|               | TIOB12_0 | ベースタイマ ch.12 の TIOB 端子 | 143      | -        | D10     |
|               | TIOB12_1 |                        | 117      | -        | G9      |
|               | TIOB12_2 |                        | 35       | 27       | J2      |
| ベース<br>タイマ 13 | TIOA13_0 | ベースタイマ ch.13 の TIOA 端子 | 7        | 7        | D1      |
|               | TIOA13_1 |                        | 23       | 23       | G5      |
|               | TIOA13_2 |                        | 100      | 84       | J12     |
|               | TIOB13_0 | ベースタイマ ch.13 の TIOB 端子 | 144      | -        | B9      |
|               | TIOB13_1 |                        | 24       | 24       | G6      |
|               | TIOB13_2 |                        | 101      | 85       | J11     |

| モジュール         | 端子名      | 機能                               | 端子番号     |          |         |
|---------------|----------|----------------------------------|----------|----------|---------|
|               |          |                                  | LQFP-176 | LQFP-144 | BGA-192 |
| ベース<br>タイマ 14 | TIOA14_0 | ベースタイマ ch.14 の TIOA 端子           | 151      | 121      | D8      |
|               | TIOA14_1 |                                  | 78       | -        | N10     |
|               | TIOA14_2 |                                  | 102      | 86       | J10     |
|               | TIOB14_0 | ベースタイマ ch.14 の TIOB 端子           | 164      | 134      | B6      |
|               | TIOB14_1 |                                  | 79       | -        | L10     |
|               | TIOB14_2 |                                  | 103      | 87       | J9      |
| ベース<br>タイマ 15 | TIOA15_0 | ベースタイマ ch.15 の TIOA 端子           | 73       | 65       | N9      |
|               | TIOA15_1 |                                  | 80       | -        | K10     |
|               | TIOA15_2 |                                  | 104      | 88       | H10     |
|               | TIOB15_0 | ベースタイマ ch.15 の TIOB 端子           | 74       | 66       | M9      |
|               | TIOB15_1 |                                  | 81       | -        | M10     |
|               | TIOB15_2 |                                  | 105      | 89       | H9      |
| デバッグ          | SWCLK    | シリアルワイヤ<br>デバッグインタフェース<br>クロック入力 | 135      | 111      | A12     |
|               | SWDIO    | シリアルワイヤ<br>デバッグインタフェース<br>データ入出力 | 137      | 113      | B12     |
|               | SWO      | シリアルワイヤビューワ出力                    | 138      | 114      | B11     |
|               | TCK      | JTAG テストクロック入力                   | 135      | 111      | A12     |
|               | TDI      | JTAG テストデータ入力                    | 136      | 112      | C12     |
|               | TDO      | JTAG デバッグデータ出力                   | 138      | 114      | B11     |
|               | TMS      | JTAG テストモード状態入出力                 | 137      | 113      | B12     |
|               | TRACECLK | ETM のトレース CLK 出力                 | 12       | 12       | E4      |
|               | TRACED0  | ETM のトレースデータ出力                   | 8        | 8        | D3      |
|               | TRACED1  |                                  | 9        | 9        | D4      |
|               | TRACED2  |                                  | 10       | 10       | E2      |
|               | TRACED3  |                                  | 11       | 11       | E3      |
|               | TRSTX    | JTAG テストリセット入力                   | 134      | 110      | B13     |



| モジュール | 端子名     | 機能                           | 端子番号     |          |         |
|-------|---------|------------------------------|----------|----------|---------|
|       |         |                              | LQFP-176 | LQFP-144 | BGA-192 |
| 外部バス  | MAD00_0 | 外部バスインタフェース<br>アドレスバス        | 94       | 78       | L11     |
|       | MAD01_0 |                              | 95       | 79       | K13     |
|       | MAD02_0 |                              | 96       | 80       | K12     |
|       | MAD03_0 |                              | 97       | 81       | K14     |
|       | MAD04_0 |                              | 98       | 82       | K11     |
|       | MAD05_0 |                              | 99       | 83       | J13     |
|       | MAD06_0 |                              | 100      | 84       | J12     |
|       | MAD07_0 |                              | 101      | 85       | J11     |
|       | MAD08_0 |                              | 102      | 86       | J10     |
|       | MAD09_0 |                              | 103      | 87       | J9      |
|       | MAD10_0 |                              | 104      | 88       | H10     |
|       | MAD11_0 |                              | 105      | 89       | H9      |
|       | MAD12_0 |                              | 118      | 94       | F10     |
|       | MAD13_0 |                              | 119      | 95       | F11     |
|       | MAD14_0 |                              | 120      | 96       | F12     |
|       | MAD15_0 |                              | 121      | 97       | F13     |
|       | MAD16_0 |                              | 122      | 98       | E10     |
|       | MAD17_0 |                              | 123      | 99       | E11     |
|       | MAD18_0 |                              | 127      | 103      | D13     |
|       | MAD19_0 |                              | 139      | -        | C11     |
|       | MAD20_0 |                              | 140      | -        | D11     |
|       | MAD21_0 |                              | 141      | -        | B10     |
|       | MAD22_0 |                              | 142      | -        | C10     |
|       | MAD23_0 |                              | 143      | -        | D10     |
|       | MAD24_0 |                              | 144      | -        | B9      |
|       | MCSX0_0 | 外部バスインタフェース<br>チップセレクト出力端子   | 23       | 23       | G5      |
|       | MCSX1_0 |                              | 24       | 24       | G6      |
|       | MCSX2_0 |                              | 34       | 26       | J3      |
|       | MCSX3_0 |                              | 35       | 27       | J2      |
|       | MCSX4_0 |                              | 93       | 77       | L12     |
|       | MCSX5_0 |                              | 92       | 76       | L13     |
|       | MCSX6_0 |                              | 91       | 75       | M12     |
|       | MCSX7_0 |                              | 90       | 74       | M13     |
|       | MDQM0_0 | 外部バスインタフェース                  | 15       | 15       | F2      |
|       | MDQM1_0 | バイトマスク信号出力                   | 16       | 16       | F3      |
|       | MOEX_0  | SRAM の外部バスインタフェース<br>リード許可信号 | 13       | 13       | E5      |
|       | MWEX_0  | SRAM の外部バスインタフェース<br>ライト許可信号 | 14       | 14       | F1      |

| モジュール | 端子名        | 機能   | 端子番号     |          |         |
|-------|------------|--|----------|----------|---------|
|       |            |  | LQFP-176 | LQFP-144 | BGA-192 |
| 外部バス  | MNALE_0    | NAND フラッシュの出力端子を<br>コントロールする外部バスインタ<br>フェース ALE 信号 | 19       | 19       | F6      |
|       | MNCLE_0    | NAND フラッシュの出力端子を<br>コントロールする外部バスインタ<br>フェース CLE 信号 | 20       | 20       | G2      |
|       | MNREX_0    | NAND フラッシュをコントロール<br>する外部バスインタフェースリー<br>ド許可信号      | 22       | 22       | G4      |
|       | MNWEX_0    | NAND フラッシュをコントロール<br>する外部バスインタフェースライ<br>ト許可信号      | 21       | 21       | G3      |
|       | MADATA00_0 | 外部バスインタフェース<br>データバス<br>(マルチプレクス時アドレス出力兼<br>用)     | 60       | 52       | K5      |
|       | MADATA01_0 |  | 61       | 53       | N6      |
|       | MADATA02_0 |  | 62       | 54       | M6      |
|       | MADATA03_0 |  | 63       | 55       | L6      |
|       | MADATA04_0 |  | 64       | 56       | K6      |
|       | MADATA05_0 |  | 65       | 57       | J6      |
|       | MADATA06_0 |  | 66       | 58       | N8      |
|       | MADATA07_0 |  | 67       | 59       | M8      |
|       | MADATA08_0 |  | 68       | 60       | L8      |
|       | MADATA09_0 |  | 69       | 61       | K8      |
|       | MADATA10_0 |  | 70       | 62       | P8      |
|       | MADATA11_0 |  | 71       | 63       | J8      |
|       | MADATA12_0 |  | 72       | 64       | P9      |
|       | MADATA13_0 |  | 73       | 65       | N9      |
|       | MADATA14_0 |  | 74       | 66       | M9      |
|       | MADATA15_0 |  | 75       | 67       | L9      |
|       | MALE_0     | マルチプレクス時<br>アドレスラッチイネーブル信号                         | 17       | 17       | F4      |
|       | MRDY_0     | 外部 RDY 入力信号  | 18       | 18       | F5      |
|       | MCLKOUT_0  | 外部バスクロック出力   | 36       | 28       | K1      |

| モジュール | 端子名     | 機能               | 端子番号     |          |         |
|-------|---------|------------------|----------|----------|---------|
|       |         |                  | LQFP-176 | LQFP-144 | BGA-192 |
| 外部割込み | INT00_0 | 外部割込み要求 00 の入力端子 | 13       | 13       | E5      |
|       | INT00_1 |                  | 8        | 8        | D3      |
|       | INT00_2 |                  | 165      | 135      | C6      |
|       | INT01_0 | 外部割込み要求 01 の入力端子 | 14       | 14       | F1      |
|       | INT01_1 |                  | 9        | 9        | D4      |
|       | INT01_2 |                  | 123      | 99       | E11     |
|       | INT02_0 | 外部割込み要求 02 の入力端子 | 15       | 15       | F2      |
|       | INT02_1 |                  | 91       | 75       | M12     |
|       | INT02_2 |                  | 120      | 96       | F12     |
|       | INT03_0 | 外部割込み要求 03 の入力端子 | 6        | 6        | D2      |
|       | INT03_1 |                  | 94       | 78       | L11     |
|       | INT03_2 |                  | 28       | -        | H3      |
|       | INT04_0 | 外部割込み要求 04 の入力端子 | 31       | -        | H6      |
|       | INT04_1 |                  | 97       | 81       | K14     |
|       | INT04_2 |                  | 29       | -        | H4      |
|       | INT05_0 | 外部割込み要求 05 の入力端子 | 127      | 103      | D13     |
|       | INT05_1 |                  | 100      | 84       | J12     |
|       | INT05_2 |                  | 30       | -        | H5      |
|       | INT06_0 | 外部割込み要求 06 の入力端子 | 170      | -        | B4      |
|       | INT06_1 |                  | 126      | 102      | D12     |
|       | INT06_2 |                  | 64       | 56       | K6      |
|       | INT07_0 | 外部割込み要求 07 の入力端子 | 171      | -        | C4      |
|       | INT07_1 |                  | 70       | 62       | P8      |
|       | INT07_2 |                  | 16       | 16       | F3      |
|       | INT08_0 | 外部割込み要求 08 の入力端子 | 172      | 140      | B3      |
|       | INT08_1 |                  | 33       | -        | J4      |
|       | INT08_2 |                  | 19       | 19       | F6      |
|       | INT09_0 | 外部割込み要求 09 の入力端子 | 119      | 95       | F11     |
|       | INT09_1 |                  | 34       | 26       | J3      |
|       | INT09_2 |                  | 22       | 22       | G4      |
|       | INT10_0 | 外部割込み要求 10 の入力端子 | 76       | -        | K9      |
|       | INT10_1 |                  | 35       | 27       | J2      |
|       | INT10_2 |                  | 7        | 7        | D1      |
|       | INT11_0 | 外部割込み要求 11 の入力端子 | 77       | -        | P10     |
|       | INT11_1 |                  | 36       | 28       | K1      |
|       | INT11_2 |                  | 71       | 63       | J8      |
|       | INT12_0 | 外部割込み要求 12 の入力端子 | 78       | -        | N10     |
|       | INT12_1 |                  | 46       | 38       | N2      |
|       | INT12_2 |                  | 72       | 64       | P9      |
|       | INT13_0 | 外部割込み要求 13 の入力端子 | 81       | -        | M10     |
|       | INT13_1 |                  | 47       | 39       | N3      |
|       | INT13_2 |                  | 66       | 58       | N8      |
|       | INT14_0 | 外部割込み要求 14 の入力端子 | 82       | -        | N11     |
|       | INT14_1 |                  | 58       | 50       | M5      |
|       | INT14_2 |                  | 67       | 59       | M8      |

| モジュール | 端子名     | 機能               | 端子番号     |          |         |
|-------|---------|------------------|----------|----------|---------|
|       |         |                  | LQFP-176 | LQFP-144 | BGA-192 |
| 外部割込み | INT15_0 | 外部割込み要求 15 の入力端子 | 83       | -        | M11     |
|       | INT15_1 |                  | 169      | 139      | C5      |
|       | INT15_2 |                  | 68       | 60       | L8      |
|       | INT16_0 | 外部割込み要求 16 の入力端子 | 110      | -        | H13     |
|       | INT16_1 |                  | 20       | 20       | G2      |
|       | INT17_0 | 外部割込み要求 17 の入力端子 | 111      | -        | H12     |
|       | INT17_1 |                  | 21       | 21       | G3      |
|       | INT18_0 | 外部割込み要求 18 の入力端子 | 112      | -        | H11     |
|       | INT18_1 |                  | 23       | 23       | G5      |
|       | INT19_0 | 外部割込み要求 19 の入力端子 | 113      | -        | G13     |
|       | INT19_1 |                  | 24       | 24       | G6      |
|       | INT20_0 | 外部割込み要求 20 の入力端子 | 114      | -        | G12     |
|       | INT20_1 |                  | 96       | 80       | K12     |
|       | INT21_0 | 外部割込み要求 21 の入力端子 | 115      | -        | G11     |
|       | INT21_1 |                  | 98       | 82       | K11     |
|       | INT22_0 | 外部割込み要求 22 の入力端子 | 116      | -        | G10     |
|       | INT22_1 |                  | 99       | 83       | J13     |
|       | INT23_0 | 外部割込み要求 23 の入力端子 | 117      | -        | G9      |
|       | INT23_1 |                  | 74       | 66       | M9      |
|       | INT24_0 | 外部割込み要求 24 の入力端子 | 79       | -        | L10     |
|       | INT24_1 |                  | 75       | 67       | L9      |
|       | INT25_0 | 外部割込み要求 25 の入力端子 | 80       | -        | K10     |
|       | INT25_1 |                  | 101      | 85       | J11     |
|       | INT26_0 | 外部割込み要求 26 の入力端子 | 143      | -        | D10     |
|       | INT26_1 |                  | 102      | 86       | J10     |
|       | INT27_0 | 外部割込み要求 27 の入力端子 | 144      | -        | B9      |
|       | INT27_1 |                  | 103      | 87       | J9      |
|       | INT28_0 | 外部割込み要求 28 の入力端子 | 25       | -        | H1      |
|       | INT28_1 |                  | 104      | 88       | H10     |
|       | INT29_0 | 外部割込み要求 29 の入力端子 | 26       | -        | H2      |
|       | INT29_1 |                  | 105      | 89       | H9      |
|       | INT30_0 | 外部割込み要求 30 の入力端子 | 139      | -        | C11     |
|       | INT30_1 |                  | 163      | 133      | F7      |
|       | INT31_0 | 外部割込み要求 31 の入力端子 | 140      | -        | D11     |
|       | INT31_1 |                  | 164      | 134      | B6      |
|       | NMIX    | ノンマスカブル割込み入力     | 128      | 104      | C13     |

| モジュール | 端子名 | 機能         | 端子番号     |          |         |
|-------|-----|------------|----------|----------|---------|
|       |     |            | LQFP-176 | LQFP-144 | BGA-192 |
| GPIO  | P00 | 汎用入出力ポート 0 | 134      | 110      | B13     |
|       | P01 |            | 135      | 111      | A12     |
|       | P02 |            | 136      | 112      | C12     |
|       | P03 |            | 137      | 113      | B12     |
|       | P04 |            | 138      | 114      | B11     |
|       | P05 |            | 8        | 8        | D3      |
|       | P06 |            | 9        | 9        | D4      |
|       | P07 |            | 10       | 10       | E2      |
|       | P08 |            | 11       | 11       | E3      |
|       | P09 |            | 12       | 12       | E4      |
|       | P10 | 汎用入出力ポート 1 | 90       | 74       | M13     |
|       | P11 |            | 91       | 75       | M12     |
|       | P12 |            | 92       | 76       | L13     |
|       | P13 |            | 93       | 77       | L12     |
|       | P14 |            | 94       | 78       | L11     |
|       | P15 |            | 95       | 79       | K13     |
|       | P16 |            | 96       | 80       | K12     |
|       | P17 |            | 97       | 81       | K14     |
|       | P18 |            | 98       | 82       | K11     |
|       | P19 |            | 99       | 83       | J13     |
|       | P1A |            | 100      | 84       | J12     |
|       | P1B |            | 101      | 85       | J11     |
|       | P1C |            | 102      | 86       | J10     |
|       | P1D |            | 103      | 87       | J9      |
|       | P1E |            | 104      | 88       | H10     |
|       | P1F |            | 105      | 89       | H9      |
|       | P20 | 汎用入出力ポート 2 | 127      | 103      | D13     |
|       | P21 |            | 126      | 102      | D12     |
|       | P22 |            | 125      | 101      | E13     |
|       | P23 |            | 124      | 100      | E12     |
|       | P24 |            | 123      | 99       | E11     |
|       | P25 |            | 122      | 98       | E10     |
|       | P26 |            | 121      | 97       | F13     |
|       | P27 |            | 120      | 96       | F12     |
|       | P28 |            | 119      | 95       | F11     |
|       | P29 |            | 118      | 94       | F10     |

| モジュール | 端子名 | 機能         | 端子番号     |          |         |
|-------|-----|------------|----------|----------|---------|
|       |     |            | LQFP-176 | LQFP-144 | BGA-192 |
| GPIO  | P30 | 汎用入出力ポート 3 | 28       | -        | H3      |
|       | P31 |            | 29       | -        | H4      |
|       | P32 |            | 30       | -        | H5      |
|       | P33 |            | 31       | -        | H6      |
|       | P34 |            | 32       | -        | J5      |
|       | P35 |            | 33       | -        | J4      |
|       | P36 |            | 34       | 26       | J3      |
|       | P37 |            | 35       | 27       | J2      |
|       | P38 |            | 36       | 28       | K1      |
|       | P39 |            | 37       | 29       | K2      |
|       | P3A |            | 38       | 30       | K3      |
|       | P3B |            | 39       | 31       | K4      |
|       | P3C |            | 40       | 32       | L1      |
|       | P3D |            | 41       | 33       | L2      |
|       | P3E |            | 42       | 34       | L3      |
|       | P3F |            | 43       | 35       | M2      |
|       | P40 | 汎用入出力ポート 4 | 46       | 38       | N2      |
|       | P41 |            | 47       | 39       | N3      |
|       | P42 |            | 48       | 40       | M3      |
|       | P43 |            | 49       | 41       | L4      |
|       | P44 |            | 50       | 42       | M4      |
|       | P45 |            | 51       | 43       | N4      |
|       | P46 |            | 55       | 47       | P5      |
|       | P47 |            | 56       | 48       | P6      |
|       | P48 |            | 58       | 50       | M5      |
|       | P49 |            | 59       | 51       | L5      |
|       | P4A |            | 60       | 52       | K5      |
|       | P4B |            | 61       | 53       | N6      |
|       | P4C |            | 62       | 54       | M6      |
|       | P4D |            | 63       | 55       | L6      |
|       | P4E |            | 64       | 56       | K6      |
|       | P50 | 汎用入出力ポート 5 | 13       | 13       | E5      |
|       | P51 |            | 14       | 14       | F1      |
|       | P52 |            | 15       | 15       | F2      |
|       | P53 |            | 16       | 16       | F3      |
|       | P54 |            | 17       | 17       | F4      |
|       | P55 |            | 18       | 18       | F5      |
|       | P56 |            | 19       | 19       | F6      |
|       | P57 |            | 20       | 20       | G2      |
|       | P58 |            | 21       | 21       | G3      |
|       | P59 |            | 22       | 22       | G4      |
|       | P5A |            | 23       | 23       | G5      |
|       | P5B |            | 24       | 24       | G6      |
|       | P5C |            | 25       | -        | H1      |
|       | P5D |            | 26       | -        | H2      |

| モジュール | 端子名 | 機能         | 端子番号     |          |         |
|-------|-----|------------|----------|----------|---------|
|       |     |            | LQFP-176 | LQFP-144 | BGA-192 |
| GPIO  | P60 | 汎用入出力ポート 6 | 169      | 139      | C5      |
|       | P61 |            | 168      | 138      | B5      |
|       | P62 |            | 167      | 137      | E6      |
|       | P70 | 汎用入出力ポート 7 | 65       | 57       | J6      |
|       | P71 |            | 66       | 58       | N8      |
|       | P72 |            | 67       | 59       | M8      |
|       | P73 |            | 68       | 60       | L8      |
|       | P74 |            | 69       | 61       | K8      |
|       | P75 |            | 70       | 62       | P8      |
|       | P76 |            | 71       | 63       | J8      |
|       | P77 |            | 72       | 64       | P9      |
|       | P78 |            | 73       | 65       | N9      |
|       | P79 |            | 74       | 66       | M9      |
|       | P7A |            | 75       | 67       | L9      |
|       | P7B |            | 76       | -        | K9      |
|       | P7C |            | 77       | -        | P10     |
|       | P7D |            | 78       | -        | N10     |
|       | P7E |            | 79       | -        | L10     |
|       | P7F |            | 80       | -        | K10     |
|       | P80 | 汎用入出力ポート 8 | 174      | 142      | A3      |
|       | P81 |            | 175      | 143      | A2      |
|       | P82 |            | 130      | 106      | D14     |
|       | P83 | 汎用入出力ポート 9 | 131      | 107      | C14     |
|       | P90 |            | 139      | -        | C11     |
|       | P91 |            | 140      | -        | D11     |
|       | P92 |            | 141      | -        | B10     |
|       | P93 |            | 142      | -        | C10     |
|       | P94 |            | 143      | -        | D10     |
|       | P95 |            | 144      | -        | B9      |
|       | PA0 | 汎用入出力ポート A | 2        | 2        | B2      |
|       | PA1 |            | 3        | 3        | C2      |
|       | PA2 |            | 4        | 4        | C3      |
|       | PA3 |            | 5        | 5        | D5      |
|       | PA4 |            | 6        | 6        | D2      |
|       | PA5 | 汎用入出力ポート B | 7        | 7        | D1      |
|       | PB0 |            | 110      | -        | H13     |
|       | PB1 |            | 111      | -        | H12     |
|       | PB2 |            | 112      | -        | H11     |
|       | PB3 |            | 113      | -        | G13     |
|       | PB4 |            | 114      | -        | G12     |
|       | PB5 |            | 115      | -        | G11     |
|       | PB6 |            | 116      | -        | G10     |
|       | PB7 |            | 117      | -        | G9      |

| モジュール | 端子名 | 機能          | 端子番号     |          |         |
|-------|-----|-------------|----------|----------|---------|
|       |     |             | LQFP-176 | LQFP-144 | BGA-192 |
| GPIO  | PC0 | 汎用入出力ポート C  | 145      | 115      | C9      |
|       | PC1 |             | 146      | 116      | B8      |
|       | PC2 |             | 147      | 117      | D9      |
|       | PC3 |             | 148      | 118      | E9      |
|       | PC4 |             | 149      | 119      | F9      |
|       | PC5 |             | 150      | 120      | C8      |
|       | PC6 |             | 151      | 121      | D8      |
|       | PC7 |             | 152      | 122      | E8      |
|       | PC8 |             | 153      | 123      | A10     |
|       | PC9 |             | 154      | 124      | F8      |
|       | PCA |             | 155      | 125      | B7      |
|       | PCB |             | 158      | 128      | A7      |
|       | PCC |             | 159      | 129      | C7      |
|       | PCD |             | 160      | 130      | A6      |
|       | PCE |             | 161      | 131      | D7      |
|       | PCF |             | 162      | 132      | E7      |
|       | PD0 | 汎用入出力ポート D  | 163      | 133      | F7      |
|       | PD1 |             | 164      | 134      | B6      |
|       | PD2 |             | 165      | 135      | C6      |
|       | PD3 |             | 166      | 136      | D6      |
|       | PE0 | 汎用入出力ポート E  | 84       | 68       | N13     |
|       | PE2 |             | 86       | 70       | P12     |
|       | PE3 |             | 87       | 71       | P13     |
|       | PF0 | 汎用入出力ポート F* | 81       | -        | M10     |
|       | PF1 |             | 82       | -        | N11     |
|       | PF2 |             | 83       | -        | M11     |
|       | PF3 |             | 170      | -        | B4      |
|       | PF4 |             | 171      | -        | C4      |
|       | PF5 |             | 172      | 140      | B3      |
|       | PF6 |             | 128      | 104      | C13     |



| モジュール            | 端子名             | 機能   | 端子番号     |          |         |
|------------------|-----------------|--|----------|----------|---------|
|                  |                 |  | LQFP-176 | LQFP-144 | BGA-192 |
| マルチファンクションシリアル 0 | SIN0_0          | マルチファンクションシリアルインタフェース ch.0 の入力端子   | 126      | 102      | D12     |
|                  | SIN0_1          |  | 94       | 78       | L11     |
|                  | SIN0_2          |  | 114      | -        | G12     |
|                  | SOT0_0 (SDA0_0) | マルチファンクションシリアルインタフェース ch.0 の出力端子。UART/CSIO 端子(動作モード 0~2)として使用するときは SOT0 として、I <sup>2</sup> C 端子(動作モード 4)として使用するときは SDA0 として機能します。        | 125      | 101      | E13     |
|                  | SOT0_1 (SDA0_1) |  | 95       | 79       | K13     |
|                  | SOT0_2 (SDA0_2) |  | 115      | -        | G11     |
|                  | SCK0_0 (SCL0_0) | マルチファンクションシリアルインタフェース ch.0 のクロック I/O 端子。UART/CSIO 端子(動作モード 0~2)として使用するときは SCK0 として、I <sup>2</sup> C 端子(動作モード 4)として使用するときは SCL0 として機能します。 | 124      | 100      | E12     |
| マルチファンクションシリアル 1 | SCK0_1 (SCL0_1) |  | 96       | 80       | K12     |
|                  | SCK0_2 (SCL0_2) |  | 116      | -        | G10     |
|                  | SIN1_0          | マルチファンクションシリアルインタフェース ch.1 の入力端子   | 19       | 19       | F6      |
|                  | SIN1_1          |  | 91       | 75       | M12     |
|                  | SIN1_2          |  | 81       | -        | M10     |
|                  | SOT1_0 (SDA1_0) | マルチファンクションシリアルインタフェース ch.1 の出力端子。UART/CSIO 端子(動作モード 0~2)として使用するときは SOT1 として、I <sup>2</sup> C 端子(動作モード 4)として使用するときは SDA1 として機能します。        | 20       | 20       | G2      |
|                  | SOT1_1 (SDA1_1) |  | 92       | 76       | L13     |
|                  | SOT1_2 (SDA1_2) |  | 82       | -        | N11     |
|                  | SCK1_0 (SCL1_0) | マルチファンクションシリアルインタフェース ch.1 のクロック I/O 端子。UART/CSIO 端子(動作モード 0~2)として使用するときは SCK1 として、I <sup>2</sup> C 端子(動作モード 4)として使用するときは SCL1 として機能します。 | 21       | 21       | G3      |
|                  | SCK1_1 (SCL1_1) |  | 93       | 77       | L12     |
|                  | SCK1_2 (SCL1_2) |  | 83       | -        | M11     |

| モジュール            | 端子名             | 機能   | 端子番号     |          |         |
|------------------|-----------------|--|----------|----------|---------|
|                  |                 |  | LQFP-176 | LQFP-144 | BGA-192 |
| マルチファンクションシリアル 2 | SIN2_0          | マルチファンクションシリアルインタフェース ch.2 の入力端子   | 67       | 59       | M8      |
|                  | SIN2_1          |  | 123      | 99       | E11     |
|                  | SIN2_2          |  | 97       | 81       | K14     |
|                  | SOT2_0 (SDA2_0) | マルチファンクションシリアルインタフェース ch.2 の出力端子。UART/CSIO 端子(動作モード 0~2)として使用するときには SOT2 として、I <sup>2</sup> C 端子(動作モード 4)として使用するときには SDA2 として機能します。        | 68       | 60       | L8      |
|                  | SOT2_1 (SDA2_1) |  | 122      | 98       | E10     |
|                  | SOT2_2 (SDA2_2) |  | 98       | 82       | K11     |
|                  | SCK2_0 (SCL2_0) | マルチファンクションシリアルインタフェース ch.2 のクロック I/O 端子。UART/CSIO 端子(動作モード 0~2)として使用するときには SCK2 として、I <sup>2</sup> C 端子(動作モード 4)として使用するときには SCL2 として機能します。 | 69       | 61       | K8      |
|                  | SCK2_1 (SCL2_1) |  | 121      | 97       | F13     |
|                  | SCK2_2 (SCL2_2) |  | 99       | 83       | J13     |
| マルチファンクションシリアル 3 | SIN3_0          | マルチファンクションシリアルインタフェース ch.3 の入力端子   | 70       | 62       | P8      |
|                  | SIN3_1          |  | 13       | 13       | E5      |
|                  | SIN3_2          |  | 58       | 50       | M5      |
|                  | SOT3_0 (SDA3_0) | マルチファンクションシリアルインタフェース ch.3 の出力端子。UART/CSIO 端子(動作モード 0~2)として使用するときには SOT3 として、I <sup>2</sup> C 端子(動作モード 4)として使用するときには SDA3 として機能します。        | 71       | 63       | J8      |
|                  | SOT3_1 (SDA3_1) |  | 14       | 14       | F1      |
|                  | SOT3_2 (SDA3_2) |  | 59       | 51       | L5      |
|                  | SCK3_0 (SCL3_0) | マルチファンクションシリアルインタフェース ch.3 のクロック I/O 端子。UART/CSIO 端子(動作モード 0~2)として使用するときには SCK3 として、I <sup>2</sup> C 端子(動作モード 4)として使用するときには SCL3 として機能します。 | 72       | 64       | P9      |
|                  | SCK3_1 (SCL3_1) |  | 15       | 15       | F2      |
|                  | SCK3_2 (SCL3_2) |  | 60       | 52       | K5      |

| モジュール            | 端子名             | 機能   | 端子番号     |          |         |
|------------------|-----------------|--|----------|----------|---------|
|                  |                 |  | LQFP-176 | LQFP-144 | BGA-192 |
| マルチファンクションシリアル 4 | SIN4_0          | マルチファンクションシリアルインタフェース ch.4 の入力端子   | 165      | 135      | C6      |
|                  | SIN4_1          |  | 100      | 84       | J12     |
|                  | SIN4_2          |  | 8        | 8        | D3      |
|                  | SOT4_0 (SDA4_0) | マルチファンクションシリアルインタフェース ch.4 の出力端子。UART/CSIO 端子(動作モード 0~2)として使用するときには SOT4 として、I <sup>2</sup> C 端子(動作モード 4)として使用するときには SDA4 として機能します。        | 164      | 134      | B6      |
|                  | SOT4_1 (SDA4_1) |  | 101      | 85       | J11     |
|                  | SOT4_2 (SDA4_2) |  | 9        | 9        | D4      |
|                  | SCK4_0 (SCL4_0) | マルチファンクションシリアルインタフェース ch.4 のクロック I/O 端子。UART/CSIO 端子(動作モード 0~2)として使用するときには SCK4 として、I <sup>2</sup> C 端子(動作モード 4)として使用するときには SCL4 として機能します。 | 163      | 133      | F7      |
|                  | SCK4_1 (SCL4_1) |  | 102      | 86       | J10     |
|                  | SCK4_2 (SCL4_2) |  | 10       | 10       | E2      |
|                  | RTS4_0          | マルチファンクションシリアルインタフェース ch.4 の RTS 出力端子  | 161      | 131      | D7      |
|                  | RTS4_1          |  | 104      | 88       | H10     |
|                  | RTS4_2          |  | 12       | 12       | E4      |
|                  | CTS4_0          | マルチファンクションシリアルインタフェース ch.4 の CTS 入力端子  | 162      | 132      | E7      |
|                  | CTS4_1          |  | 103      | 87       | J9      |
|                  | CTS4_2          |  | 11       | 11       | E3      |
| マルチファンクションシリアル 5 | SIN5_0          | マルチファンクションシリアルインタフェース ch.5 の入力端子   | 169      | 139      | C5      |
|                  | SIN5_1          |  | 141      | -        | B10     |
|                  | SIN5_2          |  | 34       | 26       | J3      |
|                  | SOT5_0 (SDA5_0) | マルチファンクションシリアルインタフェース ch.5 の出力端子。UART/CSIO 端子(動作モード 0~2)として使用するときには SOT5 として、I <sup>2</sup> C 端子(動作モード 4)として使用するときには SDA5 として機能します。        | 168      | 138      | B5      |
|                  | SOT5_1 (SDA5_1) |  | 142      | -        | C10     |
|                  | SOT5_2 (SDA5_2) |  | 35       | 27       | J2      |
|                  | SCK5_0 (SCL5_0) | マルチファンクションシリアルインタフェース ch.5 のクロック I/O 端子。UART/CSIO 端子(動作モード 0~2)として使用するときには SCK5 として、I <sup>2</sup> C 端子(動作モード 4)として使用するときには SCL5 として機能します。 | 167      | 137      | E6      |
|                  | SCK5_1 (SCL5_1) |  | 143      | -        | D10     |
|                  | SCK5_2 (SCL5_2) |  | 36       | 28       | K1      |

| モジュール            | 端子名             | 機能   | 端子番号     |          |         |
|------------------|-----------------|--|----------|----------|---------|
|                  |                 |  | LQFP-176 | LQFP-144 | BGA-192 |
| マルチファンクションシリアル 6 | SIN6_0          | マルチファンクションシリアルインタフェース ch.6 の入力端子   | 16       | 16       | F3      |
|                  | SIN6_1          |  | 31       | -        | H6      |
|                  | SIN6_2          |  | 170      | -        | B4      |
|                  | SOT6_0 (SDA6_0) | マルチファンクションシリアルインタフェース ch.6 の出力端子。UART/CSIO 端子(動作モード 0~2)として使用するときは SOT6 として、I <sup>2</sup> C 端子(動作モード 4)として使用するときは SDA6 として機能します。        | 17       | 17       | F4      |
|                  | SOT6_1 (SDA6_1) |  | 30       | -        | H5      |
|                  | SOT6_2 (SDA6_2) |  | 171      | -        | C4      |
|                  | SCK6_0 (SCL6_0) | マルチファンクションシリアルインタフェース ch.6 のクロック I/O 端子。UART/CSIO 端子(動作モード 0~2)として使用するときは SCK6 として、I <sup>2</sup> C 端子(動作モード 4)として使用するときは SCL6 として機能します。 | 18       | 18       | F5      |
|                  | SCK6_1 (SCL6_1) |  | 29       | -        | H4      |
|                  | SCK6_2 (SCL6_2) |  | 172      | 140      | B3      |
| マルチファンクションシリアル 7 | SIN7_0          | マルチファンクションシリアルインタフェース ch.7 の入力端子   | 22       | 22       | G4      |
|                  | SIN7_1          |  | 64       | 56       | K6      |
|                  | SIN7_2          |  | 110      | -        | H13     |
|                  | SOT7_0 (SDA7_0) | マルチファンクションシリアルインタフェース ch.7 の出力端子。UART/CSIO 端子(動作モード 0~2)として使用するときは SOT7 として、I <sup>2</sup> C 端子(動作モード 4)として使用するときは SDA7 として機能します。        | 23       | 23       | G5      |
|                  | SOT7_1 (SDA7_1) |  | 63       | 55       | L6      |
|                  | SOT7_2 (SDA7_2) |  | 111      | -        | H12     |
|                  | SCK7_0 (SCL7_0) | マルチファンクションシリアルインタフェース ch.7 のクロック I/O 端子。UART/CSIO 端子(動作モード 0~2)として使用するときは SCK7 として、I <sup>2</sup> C 端子(動作モード 4)として使用するときは SCL7 として機能します。 | 24       | 24       | G6      |
|                  | SCK7_1 (SCL7_1) |  | 62       | 54       | M6      |
|                  | SCK7_2 (SCL7_2) |  | 112      | -        | H11     |

| モジュール        | 端子名                  | 機能  | 端子番号     |          |         |
|--------------|----------------------|---|----------|----------|---------|
|              |                      |   | LQFP-176 | LQFP-144 | BGA-192 |
| 多機能<br>タイマ 0 | DTTI0X_0             | 多機能タイマ 0 の RTO00~RTO05<br>出力を制御する波形ジェネレータ<br>の入力信号                | 37       | 29       | K2      |
|              | DTTI0X_1             |   | 104      | 88       | H10     |
|              | FRCK0_0              | 16 ビットフリーランタイム ch.0 の<br>外部クロック入力端子                               | 32       | -        | J5      |
|              | FRCK0_1              |   | 105      | 89       | H9      |
|              | FRCK0_2              |   | 91       | 75       | M12     |
|              | IC00_0               | 多機能タイマ 0 の 16 ビットイン<br>プットキャプチャの入力端子<br>(ICxx は、チャンネル数を示しま<br>す。) | 36       | 28       | K1      |
|              | IC00_1               |   | 100      | 84       | J12     |
|              | IC00_2               |   | 92       | 76       | L13     |
|              | IC01_0               |   | 35       | 27       | J2      |
|              | IC01_1               |   | 101      | 85       | J11     |
|              | IC01_2               |   | 93       | 77       | L12     |
|              | IC02_0               |   | 34       | 26       | J3      |
|              | IC02_1               |   | 102      | 86       | J10     |
|              | IC02_2               |   | 94       | 78       | L11     |
|              | IC03_0               |   | 33       | -        | J4      |
|              | IC03_1               |   | 103      | 87       | J9      |
|              | IC03_2               |   | 95       | 79       | K13     |
|              | RTO00_0<br>(PPG00_0) | 多機能タイマ 0 の波形ジェネレー<br>タ出力。   | 38       | 30       | K3      |
|              | RTO00_1<br>(PPG00_1) | PPG0 出力モードで使用するとき<br>は、PPG00 として機能します。                            | 124      | 100      | E12     |
|              | RTO01_0<br>(PPG00_0) | 多機能タイマ 0 の波形ジェネレー<br>タ出力。   | 39       | 31       | K4      |
|              | RTO01_1<br>(PPG00_1) | PPG0 出力モードで使用するとき<br>は、PPG00 として機能します。                            | 123      | 99       | E11     |
|              | RTO02_0<br>(PPG02_0) | 多機能タイマ 0 の波形ジェネレー<br>タ出力。   | 40       | 32       | L1      |
|              | RTO02_1<br>(PPG02_1) | PPG0 出力モードで使用するとき<br>は、PPG02 として機能します。                            | 122      | 98       | E10     |
|              | RTO03_0<br>(PPG02_0) | 多機能タイマ 0 の波形ジェネレー<br>タ出力。   | 41       | 33       | L2      |
|              | RTO03_1<br>(PPG02_1) | PPG0 出力モードで使用するとき<br>は、PPG02 として機能します。                            | 121      | 97       | F13     |
|              | RTO04_0<br>(PPG04_0) | 多機能タイマ 0 の波形ジェネレー<br>タ出力。   | 42       | 34       | L3      |
|              | RTO04_1<br>(PPG04_1) | PPG0 出力モードで使用するとき<br>は、PPG04 として機能します。                            | 120      | 96       | F12     |
|              | RTO05_0<br>(PPG04_0) | 多機能タイマ 0 の波形ジェネレー<br>タ出力。   | 43       | 35       | M2      |
|              | RTO05_1<br>(PPG04_1) | PPG0 出力モードで使用するとき<br>は、PPG04 として機能します。                            | 119      | 95       | F11     |

| モジュール        | 端子名                  | 機能  | 端子番号     |          |         |
|--------------|----------------------|---|----------|----------|---------|
|              |                      |   | LQFP-176 | LQFP-144 | BGA-192 |
| 多機能<br>タイマ 1 | DTTI1X_0             | 多機能タイマ 1 の RTO10~RTO15<br>出力を制御する波形ジェネレータ<br>の入力信号                | 19       | 19       | F6      |
|              | DTTI1X_1             |   | 58       | 50       | M5      |
|              | FRCK1_0              | 16 ビットフリーランタイム ch.1 の<br>外部クロック入力端子                               | 2        | 2        | B2      |
|              | FRCK1_1              |   | 63       | 55       | L6      |
|              | IC10_0               | 多機能タイマ 1 の 16 ビットイン<br>プットキャプチャの入力端子<br>(ICxx は、チャンネル数を示しま<br>す。) | 3        | 3        | C2      |
|              | IC10_1               |   | 59       | 51       | L5      |
|              | IC11_0               |   | 4        | 4        | C3      |
|              | IC11_1               |   | 60       | 52       | K5      |
|              | IC12_0               |   | 5        | 5        | D5      |
|              | IC12_1               |   | 61       | 53       | N6      |
|              | IC13_0               |   | 6        | 6        | D2      |
|              | IC13_1               |   | 62       | 54       | M6      |
|              | RTO10_0<br>(PPG10_0) | 多機能タイマ 1 の波形ジェネレー<br>タ出力。   | 13       | 13       | E5      |
|              | RTO10_1<br>(PPG10_1) | PPG1 出力モードで使用するとき<br>は、PPG10 として機能します。                            | 46       | 38       | N2      |
|              | RTO11_0<br>(PPG10_0) | 多機能タイマ 1 の波形ジェネレー<br>タ出力。   | 14       | 14       | F1      |
|              | RTO11_1<br>(PPG10_1) | PPG1 出力モードで使用するとき<br>は、PPG10 として機能します。                            | 47       | 39       | N3      |
|              | RTO12_0<br>(PPG12_0) | 多機能タイマ 1 の波形ジェネレー<br>タ出力。   | 15       | 15       | F2      |
|              | RTO12_1<br>(PPG12_1) | PPG1 出力モードで使用するとき<br>は、PPG12 として機能します。                            | 48       | 40       | M3      |
|              | RTO13_0<br>(PPG12_0) | 多機能タイマ 1 の波形ジェネレー<br>タ出力。   | 16       | 16       | F3      |
|              | RTO13_1<br>(PPG12_1) | PPG1 出力モードで使用するとき<br>は、PPG12 として機能します。                            | 49       | 41       | L4      |
|              | RTO14_0<br>(PPG14_0) | 多機能タイマ 1 の波形ジェネレー<br>タ出力。   | 17       | 17       | F4      |
|              | RTO14_1<br>(PPG14_1) | PPG1 出力モードで使用するとき<br>は、PPG14 として機能します。                            | 50       | 42       | M4      |
|              | RTO15_0<br>(PPG14_0) | 多機能タイマ 1 の波形ジェネレー<br>タ出力。   | 18       | 18       | F5      |
|              | RTO15_1<br>(PPG14_1) | PPG1 出力モードで使用するとき<br>は、PPG14 として機能します。                            | 51       | 43       | N4      |

| モジュール        | 端子名                  | 機能  | 端子番号     |          |         |
|--------------|----------------------|---|----------|----------|---------|
|              |                      |   | LQFP-176 | LQFP-144 | BGA-192 |
| 多機能<br>タイマ 2 | DTTI2X_0             | 多機能タイマ 2 の RTO20~RTO25<br>出力を制御する波形ジェネレータ<br>の入力信号                | 12       | 12       | E4      |
|              | DTTI2X_1             |   | 26       | -        | H2      |
|              | FRCK2_0              | 16 ビットフリーランタイム ch.2 の<br>外部クロック入力端子                               | 128      | 104      | C13     |
|              | FRCK2_1              |   | 78       | -        | N10     |
|              | IC20_0               | 多機能タイマ 2 の 16 ビットイン<br>プットキャプチャの入力端子<br>(ICxx は、チャンネル数を示しま<br>す。) | 13       | 13       | E5      |
|              | IC20_1               |   | 25       | -        | H1      |
|              | IC21_0               |   | 14       | 14       | F1      |
|              | IC21_1               |   | 79       | -        | L10     |
|              | IC22_0               |   | 15       | 15       | F2      |
|              | IC22_1               |   | 80       | -        | K10     |
|              | IC23_0               |   | 16       | 16       | F3      |
|              | IC23_1               |   | 81       | -        | M10     |
|              | RTO20_0<br>(PPG20_0) | 多機能タイマ 2 の波形ジェネレー<br>タ出力。   | 2        | 2        | B2      |
|              | RTO20_1<br>(PPG20_1) | PPG2 出力モードで使用するとき<br>は、PPG20 として機能します。                            | 139      | -        | C11     |
|              | RTO21_0<br>(PPG20_0) | 多機能タイマ 2 の波形ジェネレー<br>タ出力。   | 3        | 3        | C2      |
|              | RTO21_1<br>(PPG20_1) | PPG2 出力モードで使用するとき<br>は、PPG20 として機能します。                            | 140      | -        | D11     |
|              | RTO22_0<br>(PPG22_0) | 多機能タイマ 2 の波形ジェネレー<br>タ出力。   | 4        | 4        | C3      |
|              | RTO22_1<br>(PPG22_1) | PPG2 出力モードで使用するとき<br>は、PPG22 として機能します。                            | 141      | -        | B10     |
|              | RTO23_0<br>(PPG22_0) | 多機能タイマ 2 の波形ジェネレー<br>タ出力。   | 5        | 5        | D5      |
|              | RTO23_1<br>(PPG22_1) | PPG2 出力モードで使用するとき<br>は、PPG22 として機能します。                            | 142      | -        | C10     |
|              | RTO24_0<br>(PPG24_0) | 多機能タイマ 2 の波形ジェネレー<br>タ出力。   | 6        | 6        | D2      |
|              | RTO24_1<br>(PPG24_1) | PPG2 出力モードで使用するとき<br>は、PPG24 として機能します。                            | 143      | -        | D10     |
|              | RTO25_0<br>(PPG24_0) | 多機能タイマ 2 の波形ジェネレー<br>タ出力。   | 7        | 7        | D1      |
|              | RTO25_1<br>(PPG24_1) | PPG2 出力モードで使用するとき<br>は、PPG24 として機能します。                            | 144      | -        | B9      |

| モジュール          | 端子名    | 機能                   | 端子番号     |          |         |
|----------------|--------|----------------------|----------|----------|---------|
|                |        |                      | LQFP-176 | LQFP-144 | BGA-192 |
| クアッド<br>カウンタ 0 | AIN0_0 | QPRC ch.0 の AIN 入力端子 | 28       | -        | H3      |
|                | AIN0_1 |                      | 59       | 51       | L5      |
|                | AIN0_2 |                      | 13       | 13       | E5      |
|                | BIN0_0 | QPRC ch.0 の BIN 入力端子 | 29       | -        | H4      |
|                | BIN0_1 |                      | 60       | 52       | K5      |
|                | BIN0_2 |                      | 14       | 14       | F1      |
|                | ZIN0_0 | QPRC ch.0 の ZIN 入力端子 | 30       | -        | H5      |
|                | ZIN0_1 |                      | 61       | 53       | N6      |
|                | ZIN0_2 |                      | 15       | 15       | F2      |
| クアッド<br>カウンタ 1 | AIN1_0 | QPRC ch.1 の AIN 入力端子 | 73       | 65       | N9      |
|                | AIN1_1 |                      | 127      | 103      | D13     |
|                | AIN1_2 |                      | 62       | 54       | M6      |
|                | BIN1_0 | QPRC ch.1 の BIN 入力端子 | 74       | 66       | M9      |
|                | BIN1_1 |                      | 126      | 102      | D12     |
|                | BIN1_2 |                      | 63       | 55       | L6      |
|                | ZIN1_0 | QPRC ch.1 の ZIN 入力端子 | 75       | 67       | L9      |
|                | ZIN1_1 |                      | 125      | 101      | E13     |
|                | ZIN1_2 |                      | 64       | 56       | K6      |
| クアッド<br>カウンタ 2 | AIN2_0 | QPRC ch.2 の AIN 入力端子 | 67       | 59       | M8      |
|                | AIN2_1 |                      | 170      | -        | B4      |
|                | AIN2_2 |                      | 115      | -        | G11     |
|                | BIN2_0 | QPRC ch.2 の BIN 入力端子 | 68       | 60       | L8      |
|                | BIN2_1 |                      | 171      | -        | C4      |
|                | BIN2_2 |                      | 116      | -        | G10     |
|                | ZIN2_0 | QPRC ch.2 の ZIN 入力端子 | 69       | 61       | K8      |
|                | ZIN2_1 |                      | 172      | 140      | B3      |
|                | ZIN2_2 |                      | 117      | -        | G9      |



| モジュール | 端子名   | 機能   | 端子番号     |          |         |
|-------|-------|--|----------|----------|---------|
|       |       |  | LQFP-176 | LQFP-144 | BGA-192 |
| Reset | INITX | 外部リセット入力。<br>INITX="L"のとき、リセットが有効です。                                     | 57       | 49       | N5      |
| Mode  | MD0   | モード0 端子。<br>通常動作時は、MD0="L"を入力してください。フラッシュメモリのシリアル書込み時は、MD0="H"を入力してください。 | 85       | 69       | N12     |
|       | MD1   | モード1 端子。<br>フラッシュメモリのシリアル書込み時は、MD1="L"を入力してください。                         | 84       | 68       | N13     |
| Power | VCC   | 電源端子   | 1        | 1        | C1      |
|       | VCC   | 電源端子   | 45       | 37       | N1      |
|       | VCC   | 電源端子   | 54       | 46       | P4      |
|       | VCC   | 電源端子   | 89       | 73       | M14     |
|       | VCC   | 電源端子   | 133      | 109      | A13     |
|       | VCC   | 電源端子   | 173      | 141      | A4      |
|       | VCC   | 電源端子   | 129      | 105      | E14     |
|       | VCC   | 電源端子   | 156      | 126      | A9      |
| GND   | VSS   | GND 端子   | 27       | 25       | J1      |
|       | VSS   | GND 端子   | 44       | 36       | M1      |
|       | VSS   | GND 端子   | 53       | 45       | P3      |
|       | VSS   | GND 端子   | 88       | 72       | N14     |
|       | VSS   | GND 端子   | 109      | 93       | F14     |
|       | VSS   | GND 端子   | 132      | 108      | B14     |
|       | VSS   | GND 端子   | 157      | 127      | A11     |
|       | VSS   | GND 端子   | 176      | 144      | B1      |
|       | VSS   | GND 端子   | -        | -        | E1      |
|       | VSS   | GND 端子   | -        | -        | G1      |
|       | VSS   | GND 端子   | -        | -        | P7      |
|       | VSS   | GND 端子   | -        | -        | P11     |
|       | VSS   | GND 端子   | -        | -        | L14     |
|       | VSS   | GND 端子   | -        | -        | A8      |
|       | VSS   | GND 端子   | -        | -        | A5      |
|       | VSS   | GND 端子   | -        | -        | N7      |
|       | VSS   | GND 端子   | -        | -        | M7      |
|       | VSS   | GND 端子   | -        | -        | L7      |
|       | VSS   | GND 端子   | -        | -        | K7      |
|       | VSS   | GND 端子   | -        | -        | J7      |
|       | VSS   | GND 端子   | -        | -        | G7      |
|       | VSS   | GND 端子   | -        | -        | H7      |
|       | VSS   | GND 端子   | -        | -        | H8      |
|       | VSS   | GND 端子   | -        | -        | G8      |

| モジュール        | 端子名     | 機能                     | 端子番号     |          |         |
|--------------|---------|------------------------|----------|----------|---------|
|              |         |                        | LQFP-176 | LQFP-144 | BGA-192 |
| Clock        | X0      | メインクロック(発振)入力端子        | 86       | 70       | P12     |
|              | X0A     | サブクロック(発振)入力端子         | 55       | 47       | P5      |
|              | X1      | メインクロック(発振)I/O 端子      | 87       | 71       | P13     |
|              | X1A     | サブクロック(発振)I/O 端子       | 56       | 48       | P6      |
|              | CROUT_0 | 内蔵高速 CR 発振クロック出力ポート    | 127      | 103      | D13     |
|              | CROUT_1 |                        | 152      | 122      | E8      |
| Analog Power | AVCC    | A/D コンバータのアナログ電源端子     | 106      | 90       | J14     |
|              | AVRH    | A/D コンバータのアナログ基準電圧入力端子 | 107      | 91       | H14     |
| Analog GND   | AVSS    | A/D コンバータの GND 端子      | 108      | 92       | G14     |
| C 端子         | C       | 電源安定化容量端子              | 52       | 44       | P2      |

\*: 5V トレラント I/O

#### <注意事項>

- 本デバイスには、JTAG 標準のテストアクセスポート(TAP)が搭載されていますが、IEEE 1149.1-2001 に完全に準拠していません。32bit の ID 番号は、他シリーズの ID 番号と重なる場合があります。また、JTAG 端子は TAP コントローラへのアクセス以外の目的に対しても使用されます。

## 5. 入出力回路形式

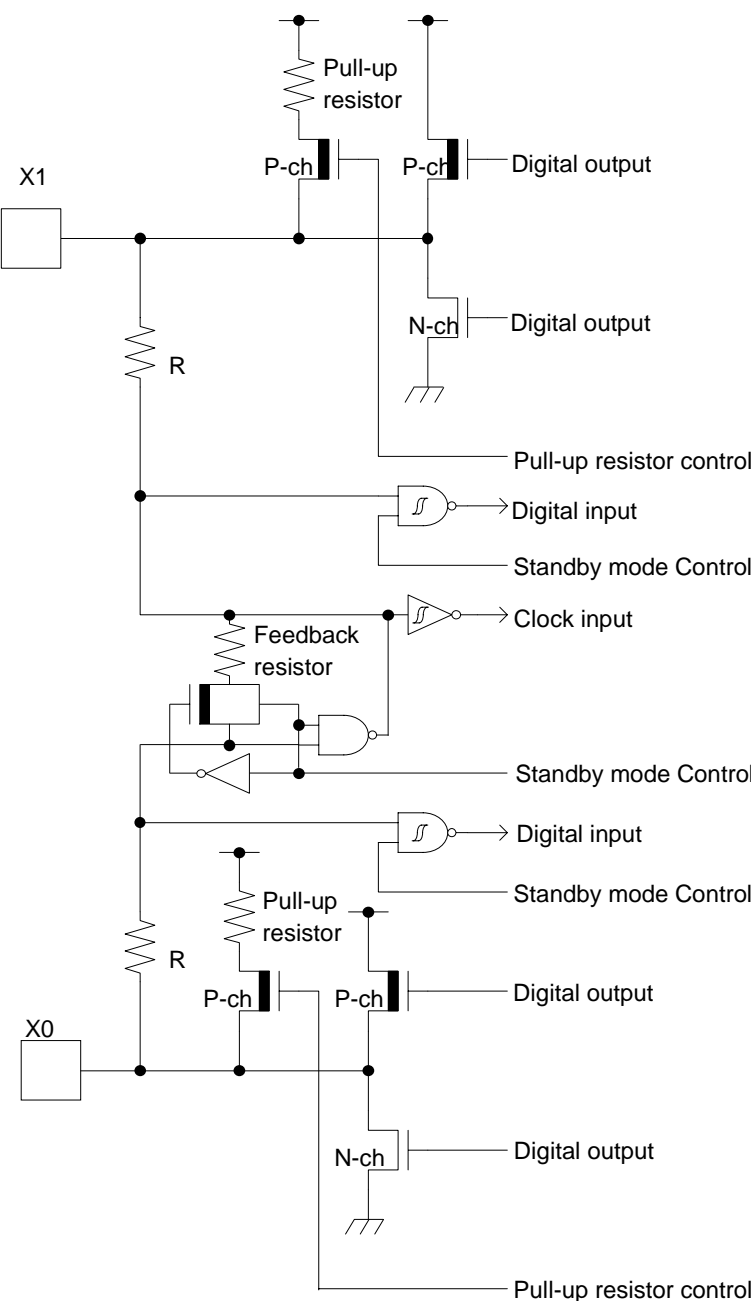
| 分類 | 回路  | 備考  |
|----|---|---|
| A  |  <p>The diagram illustrates the internal circuitry for input/output configuration A. It features two external pins, X1 and X0, each connected to a pull-up resistor and a P-channel MOSFET (P-ch). The P-ch MOSFETs are connected to digital output lines and pull-up resistor control lines. Resistor R is connected to digital input lines and standby mode control lines. An N-channel MOSFET (N-ch) is connected to ground. A feedback resistor and a clock input are also shown.</p> | <p>メイン発振/GPIO 切替え可能</p> <p>メイン発振機能選択時</p> <ul style="list-style-type: none"> <li>- 発振帰還抵抗: 約 1 MΩ</li> <li>- スタンバイ制御あり</li> </ul> <p>GPIO 機能選択時</p> <ul style="list-style-type: none"> <li>- CMOS レベル出力</li> <li>- CMOS レベルヒステリシス入力</li> <li>- プルアップ抵抗制御あり</li> <li>- スタンバイ制御あり</li> <li>- プルアップ抵抗: 約 50 kΩ</li> <li>- <math>I_{OH} = -4 \text{ mA}</math>, <math>I_{OL} = 4 \text{ mA}</math></li> </ul> |

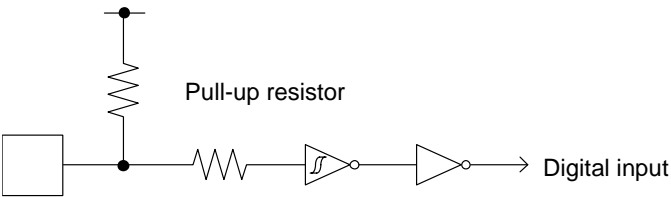
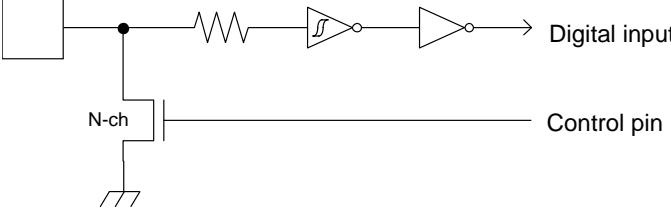
| 分類 | 回路  | 備考   |
|----|---|--|
| B  |  <p>Pull-up resistor</p> <p>Digital input</p>        | <ul style="list-style-type: none"> <li>- CMOS レベルヒステリシス入力</li> <li>- プルアップ抵抗: 約 50 kΩ</li> </ul> |
| C  |  <p>Digital input</p> <p>N-ch</p> <p>Control pin</p> | <ul style="list-style-type: none"> <li>- オープンドレイン出力</li> <li>- CMOS レベルヒステリシス入力</li> </ul>       |

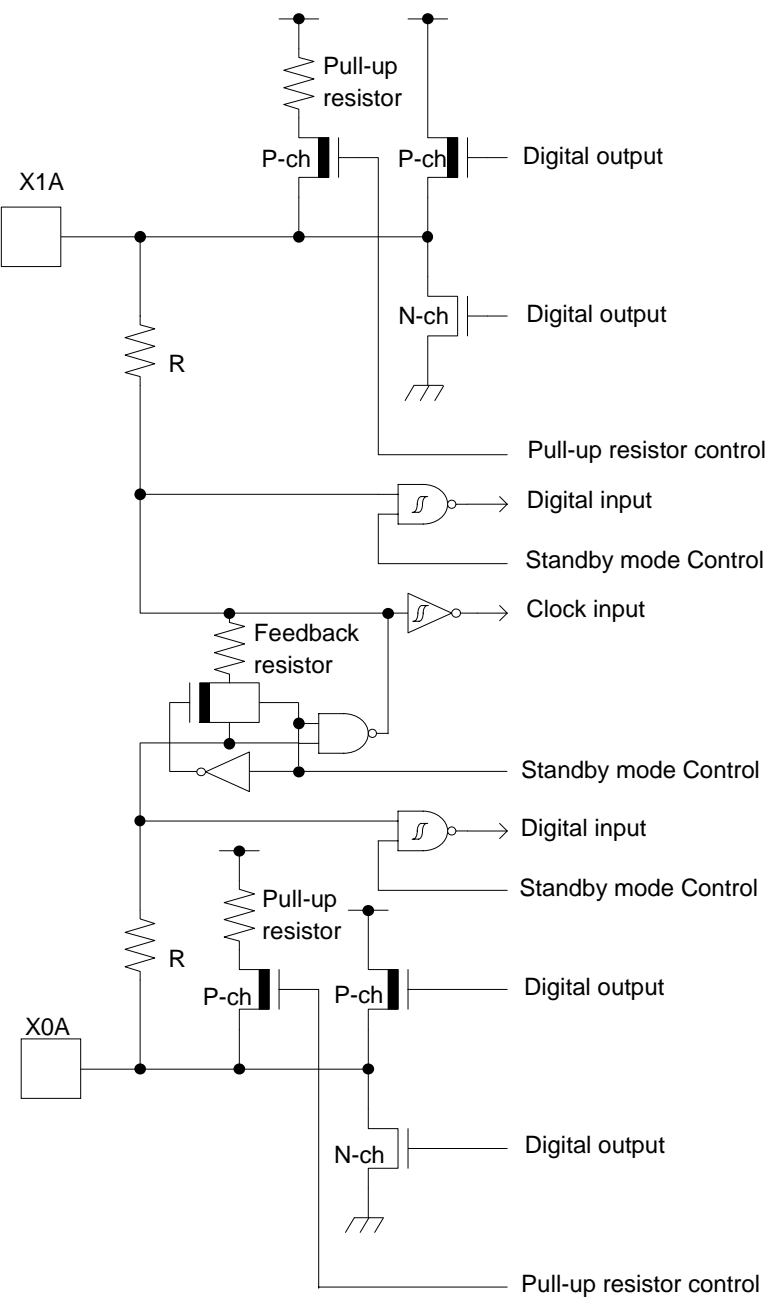
| 分類 | 回路  | 備考  |
|----|---|---|
| D  |  <p>The diagram illustrates the internal circuitry for pin D, which can function as either a digital input/output or a sub-clock input. It shows two main sections, one for X1A and one for X0A, each with its own pull-up resistor and transistor network. The X1A section includes a feedback resistor and a clock input, while the X0A section includes a pull-up resistor control. The standby mode control is shared between the two sections.</p> | <p>サブ発振/GPIO 切替え可能</p> <p>サブ発振機能選択時</p> <ul style="list-style-type: none"> <li>- 発振帰還抵抗: 約 5 M<math>\Omega</math></li> <li>- スタンバイ制御あり</li> </ul> <p>GPIO 機能選択時</p> <ul style="list-style-type: none"> <li>- CMOS レベル出力</li> <li>- CMOS レベルヒステリシス入力</li> <li>- プルアップ抵抗制御あり</li> <li>- スタンバイ制御あり</li> <li>- プルアップ抵抗: 約 50 k<math>\Omega</math></li> <li>- I<sub>OH</sub> = -4 mA, I<sub>OL</sub> = 4 mA</li> </ul> |

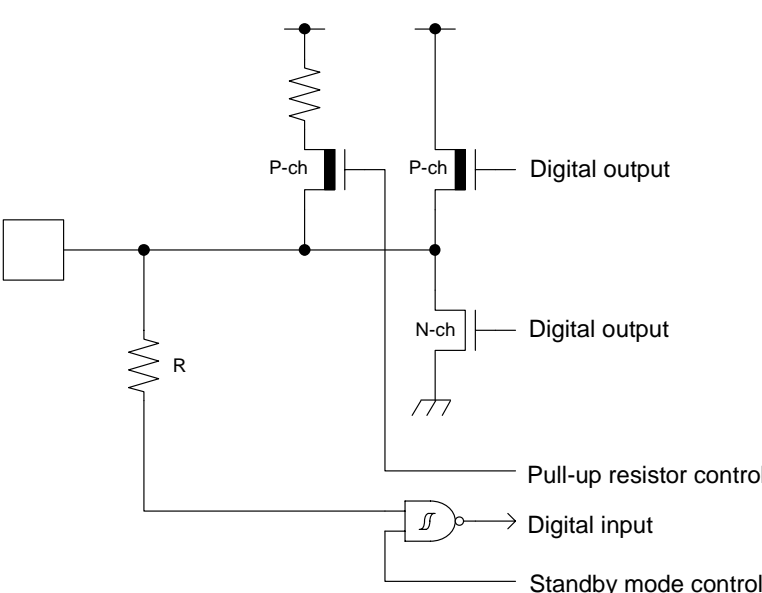
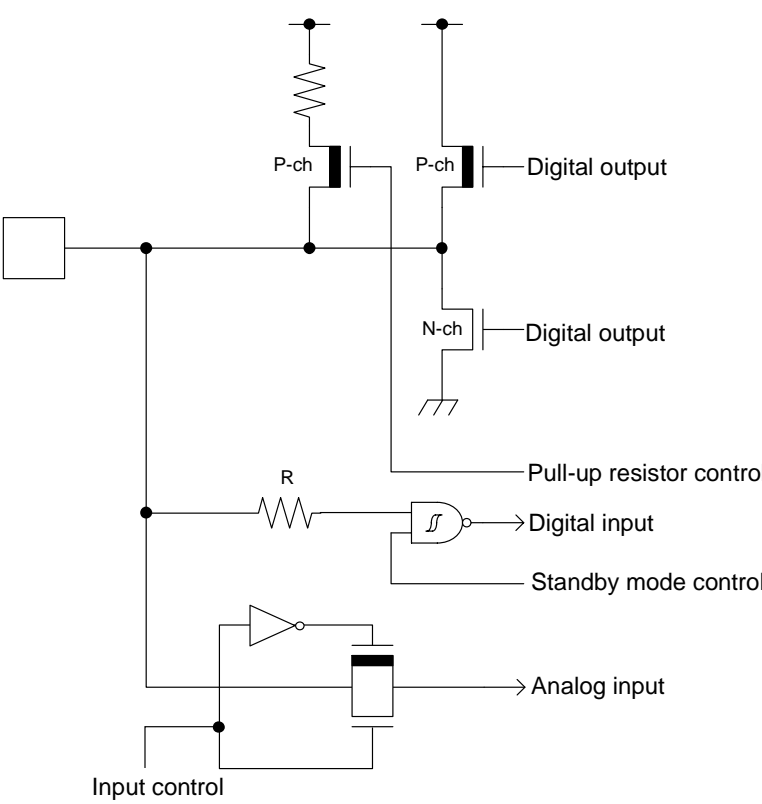
| 分類 | 回路   | 備考  |
|----|--|---|
| E  |   | <ul style="list-style-type: none"> <li>- CMOS レベル出力</li> <li>- CMOS レベルヒステリシス入力</li> <li>- プルアップ抵抗制御あり</li> <li>- スタンバイ制御あり</li> <li>- プルアップ抵抗: 約 50 k<math>\Omega</math></li> <li>- <math>I_{OH} = -4 \text{ mA}</math>, <math>I_{OL} = 4 \text{ mA}</math></li> <li>- <math>\bar{F}C</math> 端子として使用するとき、デジタル出力 P-ch トランジスタは常にオフです。</li> <li>- +B 入力可</li> </ul>                                     |
| F  |  | <ul style="list-style-type: none"> <li>- CMOS レベル出力</li> <li>- CMOS レベルヒステリシス入力</li> <li>- 入力制御あり</li> <li>- アナログ入力</li> <li>- プルアップ抵抗制御あり</li> <li>- スタンバイ制御あり</li> <li>- プルアップ抵抗: 約 50 k<math>\Omega</math></li> <li>- <math>I_{OH} = -4 \text{ mA}</math>, <math>I_{OL} = 4 \text{ mA}</math></li> <li>- <math>\bar{F}C</math> 端子として使用するとき、デジタル出力 P-ch トランジスタは常にオフです。</li> <li>- +B 入力可</li> </ul> |

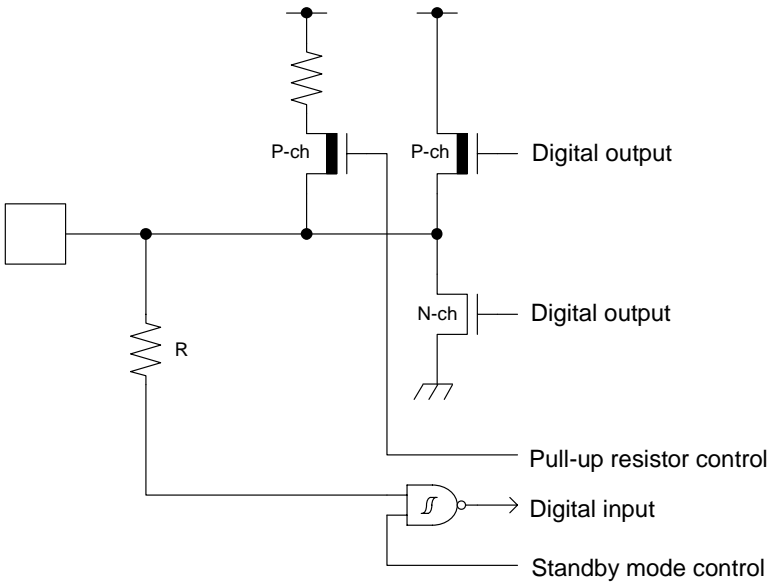
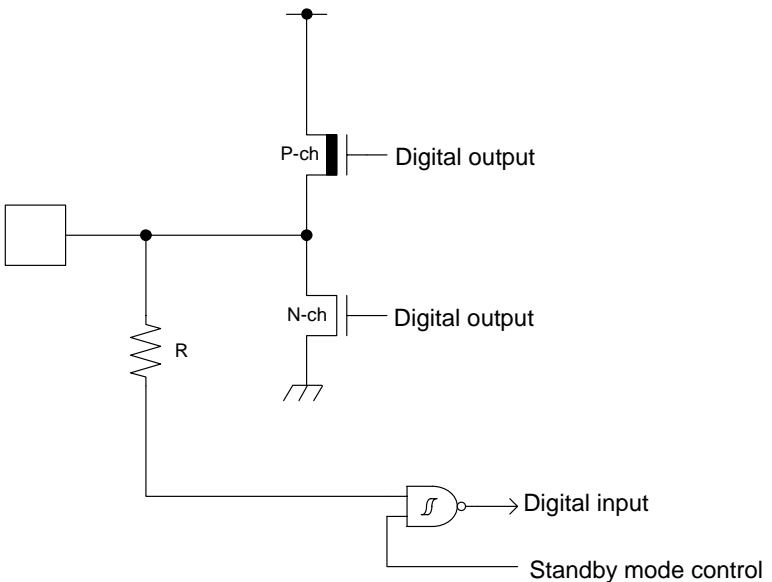
| 分類 | 回路   | 備考  |
|----|--|---|
| G  |  <p>       P-ch<br/>       Digital output<br/>       N-ch<br/>       Digital output<br/>       Pull-up resistor control<br/>       Digital input<br/>       Standby mode control     </p> | <ul style="list-style-type: none"> <li>- CMOS レベル出力</li> <li>- CMOS レベルヒステリシス入力</li> <li>- プルアップ抵抗制御あり</li> <li>- スタンバイ制御あり</li> <li>- プルアップ抵抗: 約 50 kΩ</li> <li>- <math>I_{OH} = -12 \text{ mA}</math>, <math>I_{OL} = 12 \text{ mA}</math></li> <li>- +B 入力可</li> </ul> |
| H  |  <p>       P-ch<br/>       Digital output<br/>       N-ch<br/>       Digital output<br/>       Digital input<br/>       Standby mode control     </p>                                    | <ul style="list-style-type: none"> <li>- CMOS レベル出力</li> <li>- CMOS レベルヒステリシス入力</li> <li>- スタンバイ制御あり</li> <li>- <math>I_{OH} = -20.5 \text{ mA}</math>, <math>I_{OL} = 18.5 \text{ mA}</math></li> </ul>  |

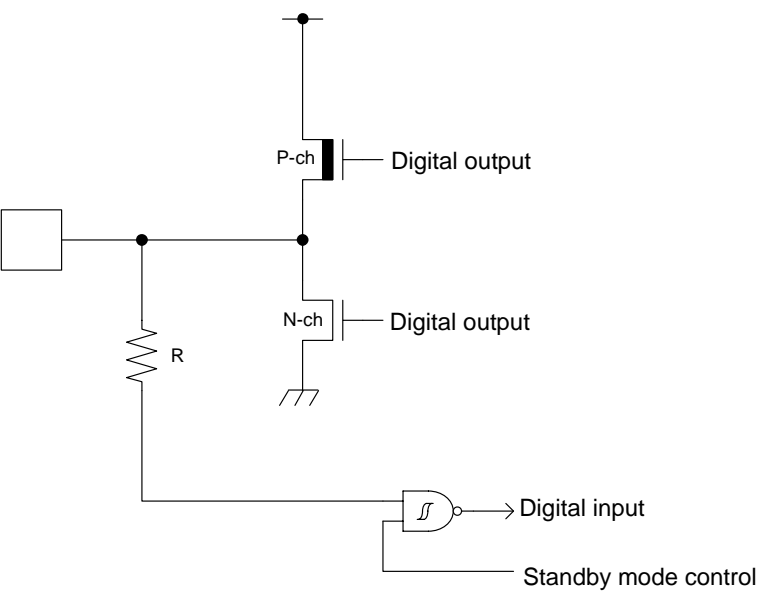
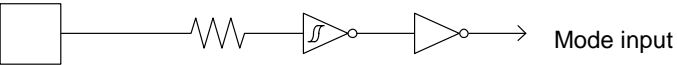
| 分類 | 回路   | 備考  |
|----|--|---|
| I  |  <p>The diagram shows a digital output stage. A P-channel MOSFET (P-ch) and an N-channel MOSFET (N-ch) are connected in a push-pull configuration. The gates of both transistors are connected to a common control signal. The P-ch transistor's source is connected to VDD, and its drain is connected to the output node. The N-ch transistor's source is connected to ground, and its drain is also connected to the output node. A resistor R is connected between the output node and the digital input. The digital input is also connected to a standby mode control signal.</p> | <ul style="list-style-type: none"> <li>- CMOS レベル出力</li> <li>- CMOS レベルヒステリシス入力</li> <li>- 5V トレラント</li> <li>- スタンバイ制御あり</li> <li>- <math>I_{OH} = -4 \text{ mA}</math>, <math>I_{OL} = 4 \text{ mA}</math></li> <li>- PZR レジスタ制御可能</li> <li>- IC 端子として使用するとき、デジタル出力 P-ch トランジスタは常にオフです。</li> </ul> |
| J  |  <p>The diagram shows a mode input circuit. A resistor is connected between the mode input and an inverter. The output of the inverter is connected back to the mode input, forming a feedback loop.</p>  | CMOS レベルヒステリシス入力  |

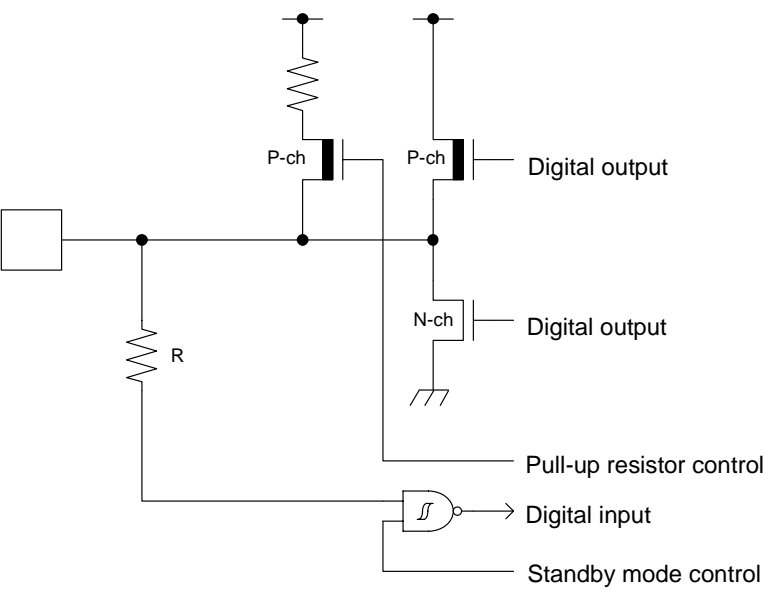
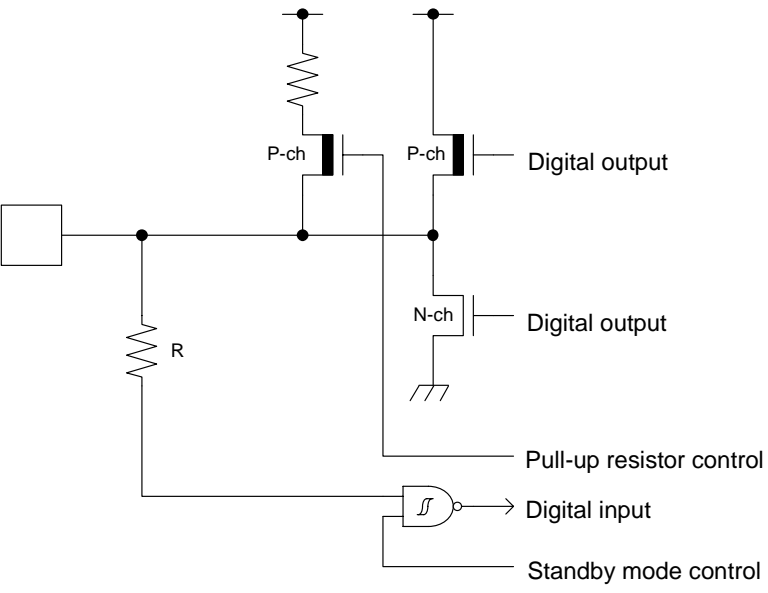

| 分類 | 回路   | 備考   |
|----|--|--|
| K  |   | <ul style="list-style-type: none"> <li>- CMOS レベル出力</li> <li>- TTL レベルヒステリシス入力</li> <li>- プルアップ抵抗制御あり</li> <li>- スタンバイ制御あり</li> <li>- プルアップ抵抗: 約 50 kΩ</li> <li>- <math>I_{OH} = -4 \text{ mA}</math>, <math>I_{OL} = 4 \text{ mA}</math></li> </ul>   |
| L  |  | <ul style="list-style-type: none"> <li>- CMOS レベル出力</li> <li>- CMOS レベルヒステリシス入力</li> <li>- プルアップ抵抗制御あり</li> <li>- スタンバイ制御あり</li> <li>- プルアップ抵抗: 約 50 kΩ</li> <li>- <math>I_{OH} = -8 \text{ mA}</math>, <math>I_{OL} = 8 \text{ mA}</math></li> <li>- I<sup>2</sup>C 端子として使用するとき、デジタル出力 P-ch トランジスタは常にオフです。</li> <li>- +B 入力可</li> </ul> |

## 6. 取扱上のご注意

半導体デバイスは、ある確率で故障します。また、半導体デバイスの故障は、使用される条件(回路条件、環境条件など)によっても大きく左右されます。

以下に、半導体デバイスをより信頼性の高い状態で使用していただくために、注意・配慮しなければならない事項について説明します。

### 6.1 設計上の注意事項

ここでは、半導体デバイスを使用して電子機器の設計を行う際に注意すべき事項について述べます。

#### 絶対最大定格の遵守

半導体デバイスは、過剰なストレス（電圧、電流、温度など）が加わると破壊する可能性があります。この限界値を定めたものが絶対最大定格です。従って、定格を一項目でも超えることのないようご注意ください。

#### 推奨動作条件の遵守

推奨動作条件は、半導体デバイスの正常な動作を保証する条件です。電気的特性の規格値は、全てこの条件の範囲内で保証されます。常に推奨動作条件下で使用してください。この条件を越えて使用すると、信頼性に悪影響を及ぼすことがあります。

本資料に記載されていない項目、使用条件、論理組み合わせでの使用は、保証していません。記載されている以外の条件での使用をお考えの場合は、必ず事前に営業部門までご相談ください。

#### 端子の処理と保護

半導体デバイスには、電源および各種入出力端子があります。これらに対して以下の注意が必要です。

##### 1. 過電圧・過電流の防止

各端子に最大定格を超える電圧・電流が印加されると、デバイスの内部に劣化が生じ、著しい場合には破壊に至ります。機器の設計の際には、このような過電圧・過電流の発生を防止してください。

##### 2. 出力端子の保護

出力端子を電源端子または他の出力端子とショートしたり、大きな容量負荷を接続すると大電流が流れる場合があります。この状態が長時間続くとデバイスが劣化しますので、このような接続はしないようにしてください。

##### 3. 未使用入力端子の処理

インピーダンスの非常に高い入力端子は、オープン状態で使用すると動作が不安定になる場合があります。適切な抵抗を介して電源端子やグランド端子に接続してください。

#### ラッチアップ

半導体デバイスは、基板上に P 型と N 型の領域を形成することにより構成されます。外部から異常な電圧が加えられた場合、内部の寄生 PNP 接合（サイリスタ構造）が導通して、数百 mA を越える大電流が電源端子に流れ続けることがあります。これをラッチアップと呼びます。この現象が起きるとデバイスの信頼性を損ねるだけでなく、破壊に至り発熱・発煙・発火の恐れもあります。これを防止するために、以下の点にご注意ください。

1. 最大定格以上の電圧が端子に加わることが無いようにしてください。異常なノイズ、サージ等にも注意してください。
2. 電源投入シーケンスを考慮し、異常な電流が流れないようにしてください。

#### 安全等の規制と規格の遵守

世界各国では、安全や、電磁妨害等の各種規制と規格が設けられています。お客様が機器を設計するに際しては、これらの規制と規格に適合するようお願いいたします。

## フェイル・セーフ設計

半導体デバイスは、ある確率で故障が発生します。半導体デバイスが故障しても、結果的に人身事故、火災事故、社会的な損害を生じさせないよう、お客様は、装置の冗長設計、延焼対策設計、過電流防止設計、誤動作防止設計などの安全設計をお願いします。

## 用途に関する注意

本資料に記載された製品は、通常の産業用、一般事務用、パーソナル用、家庭用などの一般的用途に使用されることを意図して設計・製造されています。極めて高度な安全性が要求され、仮に当該安全性が確保されない場合、社会的に重大な影響を与えかつ直接生命・身体に対する重大な危険性を伴う用途（原子力施設における核反応制御、航空機自動飛行制御、航空交通管制、大量輸送システムにおける運行制御、生命維持のための医療機器、兵器システムにおけるミサイル発射制御をいう）、ならびに極めて高い信頼性が要求される用途（海底中継器、宇宙衛星をいう）に使用されるよう設計・製造されたものではありません。当社は、これらの用途に当該製品が使用されたことにより発生した損害などについては、責任を負いかねますのでご了承ください。

## 6.2 パッケージ実装上の注意事項

パッケージには、リード挿入形と表面実装形があります。いずれの場合も、はんだ付け時の耐熱性に関する品質保証は、当社の推奨する条件での実装に対してのみ適用されます。実装条件の詳細については営業部門までお問い合わせください。

### リード挿入形

リード挿入形パッケージのプリント板への実装方法は、プリント板へ直接はんだ付けする方法とソケットを使用してプリント板に実装する方法とがあります。

プリント板へ直接はんだ付けする場合は、プリント板のスルーホールにリード挿入後、噴流はんだによるフローはんだ方法（ウェーブソルダリング法）が一般的に使用されます。この場合、はんだ付け実装時には、通常最大定格の保存温度を上回る熱ストレスがリード部分に加わります。当社の実装推奨条件で実装してください。

ソケット実装方法でご使用になる場合、ソケットの接点の表面処理と IC のリードの表面処理が異なるとき、長時間経過後、接触不良を起こすことがあります。このため、ソケットの接点の表面処理と IC のリードの表面処理の状態を確認してから実装することをお勧めします。

### 表面実装形

表面実装形パッケージは、リード挿入形と比較して、リードが細く薄いため、リードが変形し易い性質をもっています。また、パッケージの多ピン化に伴い、リードピッチも狭く、リード変形によるオープン不良や、はんだブリッジによるショート不良が発生しやすいため、適切な実装技術が必要となります。

当社ははんだリフロー方法を推奨し、製品ごとに実装条件のランク分類を実施しています。当社推奨のランク分類に従って実装してください。

### 鉛フリーパッケージ

BGA パッケージの Sn-Ag-Cu 系ボール品を Sn-Pb 共晶はんだにて実装した場合、使用状況により接合強度が低下することがありますのでご注意ください。

## 半導体デバイスの保管について

プラスチックパッケージは樹脂でできているため、自然の環境に放置することにより吸湿します。吸湿したパッケージに実装時の熱が加わった場合、界面剥離発生による耐湿性の低下やパッケージクラックが発生することがあります。以下の点にご注意ください。

1. 急激な温度変化のある所では製品に水分の結露が起こります。このような環境を避けて、温度変化の少ない場所に保管してください。
2. 製品の保管場所はドライボックスの使用を推奨します。相対湿度 70%RH 以下、温度 5°C～30°C で保管をお願いします。ドライパッケージを開封した場合には湿度 40%～70%RH を推奨いたします。
3. 当社では必要に応じて半導体デバイスの梱包材として防湿性の高いアルミラミネート袋を用い、乾燥剤としてシリカゲルを使用しております。半導体デバイスはアルミラミネート袋に入れて密封して保管してください。
4. 腐食性ガスの発生する場所や塵埃の多い所は避けてください。

## ベーキングについて

吸湿したパッケージはベーキング（加熱乾燥）を実施することにより除湿することが可能です。ベーキングは、当社の推奨する条件で実施してください。

条件: 125°C/24 時間

## 静電気

半導体デバイスは静電気による破壊を起こしやすいため、以下の点についてご注意ください。

1. 作業環境の相対湿度は 40 % ~ 70%RH にしてください。除電装置（イオン発生装置）の使用なども必要に応じて検討してください。
2. 使用するコンベア、半田槽、半田ゴテ、および周辺付帯設備は大地に接地してください。
3. 人体の帯電防止のため、指輪または腕輪などから高抵抗（1 MΩ 程度）で大地に接地したり、導電性の衣服・靴を着用し、床に導電マットを敷くなど帯電電荷を最小限に保つようにしてください。
4. 治具、計器類は、接地または帯電防止化を実施してください。
5. 組立完了基板の収納時、発泡スチロールなどの帯電しやすい材料の使用は避けてください。

## 6.3 使用環境に関する注意事項

半導体デバイスの信頼性は、先に述べました周囲温度とそれ以外の環境条件にも依存します。ご使用にあたっては、以下の点にご注意ください。

1. 湿度環境  
高湿度環境下での長期の使用は、デバイス自身だけでなくプリント基板等にもリーク性の不具合が発生する場合があります。高湿度が想定される場合は、防湿処理を施す等の配慮をお願いします。
2. 静電気放電  
半導体デバイスの直近に高電圧に帯電したものが存在すると、放電が発生し誤動作の原因となることがあります。このような場合、帯電の防止または放電の防止の処置をお願いします。
3. 腐食性ガス、塵埃、油  
腐食性ガス雰囲気中や、塵埃、油等がデバイスに付着した状態で使用すると、化学反応によりデバイスに悪影響を及ぼす場合があります。このような環境下でご使用の場合は、防止策についてご検討ください。
4. 放射線・宇宙線  
一般のデバイスは、設計上、放射線、宇宙線にさらされる環境を想定しておりません。したがって、これらを遮蔽してご使用ください。
5. 発煙・発火  
樹脂モールド型のデバイスは、不燃性ではありません。発火物の近くでは、ご使用にならないでください。発煙・発火しますと、その際に毒性を持ったガスが発生する恐れがあります。

その他、特殊な環境下でのご使用をお考えの場合は、営業部門にご相談ください。

## 7. デバイス使用上の注意

### 電源端子について

VCC, VSS 端子が複数ある場合、デバイス設計上はラッチアップなどの誤動作を防止するためにデバイス内部で同電位にすべきものどうしを接続してありますが、不要輻射の低減・グラウンドレベルの上昇によるストロブ信号の誤動作の防止・総出力電流規格を遵守などのために、必ずそれらすべてを外部で電源およびグラウンドに接続してください。また、電流供給源からできる限り低インピーダンスで本デバイスの各電源端子と GND 端子に接続してください。さらに、本デバイスの近くで各電源端子と GND 端子の間、AVCC 端子と AVSS 端子の間に 0.1  $\mu$ F 程度のセラミックコンデンサをバイパスコンデンサとして接続することをお勧めします。

### 電源電圧の安定化について

電源電圧の変動が VCC の推奨動作条件内においても、急峻な変化があると誤動作することがあります。安定化の基準として VCC は、商用周波数 (50 Hz ~ 60 Hz) におけるリプル変動(ピークピーク値) を推奨動作条件内の 10% 以内にしてください。かつ電源切り換えによる瞬間変動の過渡変動率は 0.1 V/ $\mu$ s 以下にしてください。

### 水晶発振回路について

X0/X1, X0A/X1A 端子の近辺のノイズは本デバイスの誤動作の原因となります。X0/X1, X0A/X1A 端子および水晶振動子さらにグラウンドへのバイパスコンデンサはできる限り近くに配置するようにプリント板を設計してください。

また、X0/X1, X0A/X1A 端子の回りをグラウンドで囲むようなプリント板アートワークは安定した動作を期待できますので、強くお勧めします。実装基板にて、使用する水晶振動子の発振評価を実施してください。

### 外部クロック使用時の注意

外部クロックを使用する場合は、X0, X0A 端子のみを駆動し、X1, X1A 端子は開放としてください。

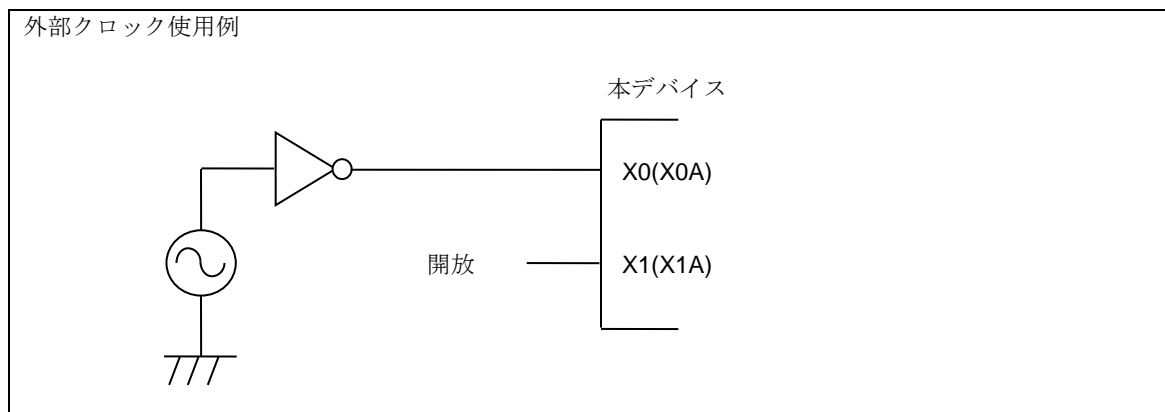

### マルチファンクションシリアル端子を I<sup>2</sup>C 端子として使用する場合の扱いについて

マルチファンクションシリアル端子を I<sup>2</sup>C 端子として使用する場合、デジタル出力 P-ch トランジスタは常にディセーブルです。しかし、I<sup>2</sup>C 端子も他の端子と同様に、デバイスの電気的特性を守り、電源をオフにしたまま外部 I<sup>2</sup>C バスシステムへ接続しないでください。

## C 端子について

本シリーズはレギュレータを内蔵しています。必ず C 端子と GND 端子の間にレギュレータ用の平滑コンデンサ( $C_S$ )を接続してください。平滑コンデンサにはセラミックコンデンサまたは同程度の周波数特性のコンデンサを使用してください。

なお、積層セラミックコンデンサは、温度による容量値の変化幅に特性(F 特性, Y5V 特性)を持つものがあります。コンデンサの温度特性を確認し、使用条件において規格値を満たすコンデンサを使用してください。

本シリーズでは 4.7  $\mu$ F 程度の平滑コンデンサを推奨します。

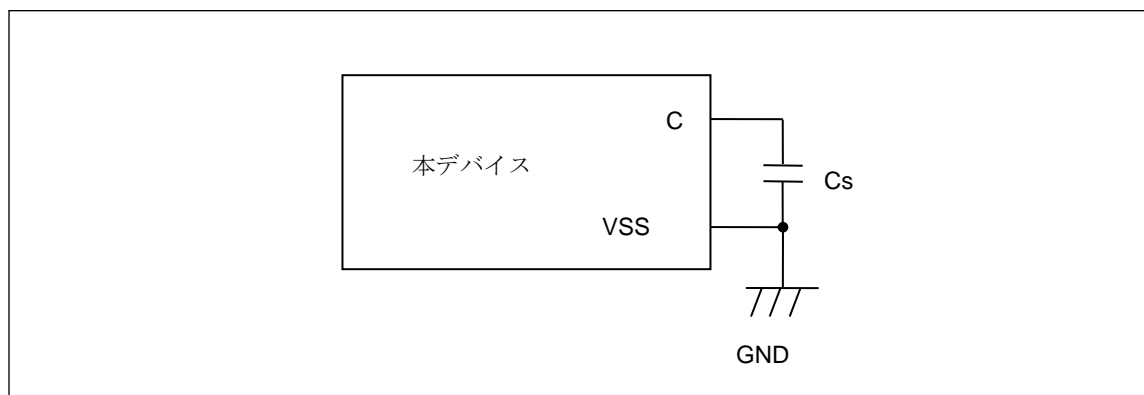

## モード端子(MD0)について

モード端子(MD0)は VCC 端子または VSS 端子に直接接続してください。内蔵フラッシュメモリ書換えなどの目的で、モード端子レベルを変更できるようにプルアップまたはプルダウンをする場合には、ノイズによりデバイスが意図せずテストモードに入るのを防止するため、プルアップまたはプルダウンに使用する抵抗値はできるだけ低く抑えると共に、モード端子から VCC 端子または VSS 端子への距離を最小にし、できるだけ低インピーダンスで接続するようにプリント基板を設計してください。

## 電源投入時について

電源を投入/切断する際は同時か、あるいは次の順番で投入/切断を行ってください。

なお、A/D コンバータを使用しない場合でも、AVCC = VCC レベル, AVSS = VSS レベルに接続してください。

投入時: VCC → AVCC → AVRH

切断時: AVRH → AVCC → VCC

## シリアル通信について

シリアル通信においては、ノイズなどにより間違ったデータを受信する可能性があります。そのため、ノイズを抑えるボードの設計をしてください。また、万が一ノイズなどの影響により誤ったデータを受信した場合を考慮し、最後にデータのチェックサムなどを付加してエラー検出を行ってください。エラーが検出された場合には、再送を行うなどの処理をしてください。

## メモリサイズの異なる製品間およびフラッシュメモリ製品と MASK 製品の特性差について

メモリサイズの異なる製品間およびフラッシュメモリ製品と MASK 製品ではチップレイアウトやメモリ構造の違いにより消費電流や ESD, ラッチアップ, ノイズ特性, 発振特性等を含めた電気的特性が異なります。

お客様にて同一シリーズの別製品に切り替えて使用する際は、電気的特性の評価を行ってください。

## ベースタイマについて

ベースタイマの ch.8 と ch.9 を入出力モード 1(タイマフルモード)で使用する場合、TIOA09 は外部起動トリガ入力(TGIN)として使用できません。必ずベースタイマのタイマ制御レジスタ(ch.9-TMCR)の EGS1, EGS0 ビットをトリガ入力無効(EGS1, EGS0=0b00)に設定してください。

## 8. ブロックダイアグラム

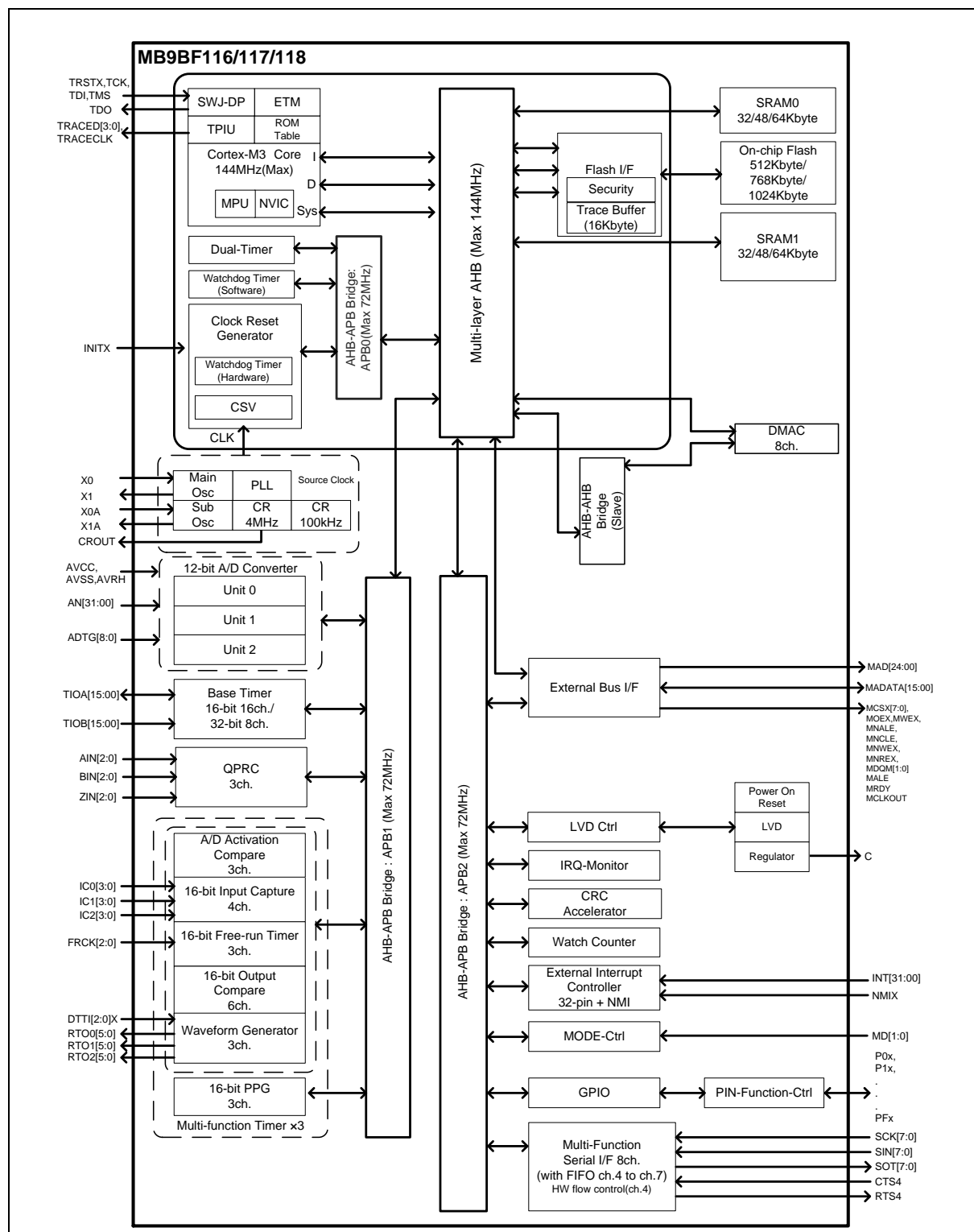

### <注意事項>

- 外部バスインタフェースの端子数と 12 ビット A/D コンバータのチャネル数は、使用するパッケージにより異なるためご注意ください。

メモリサイズについては、「1. 品種構成」の「メモリサイズ」を参照してください。

## メモリマップ(1)

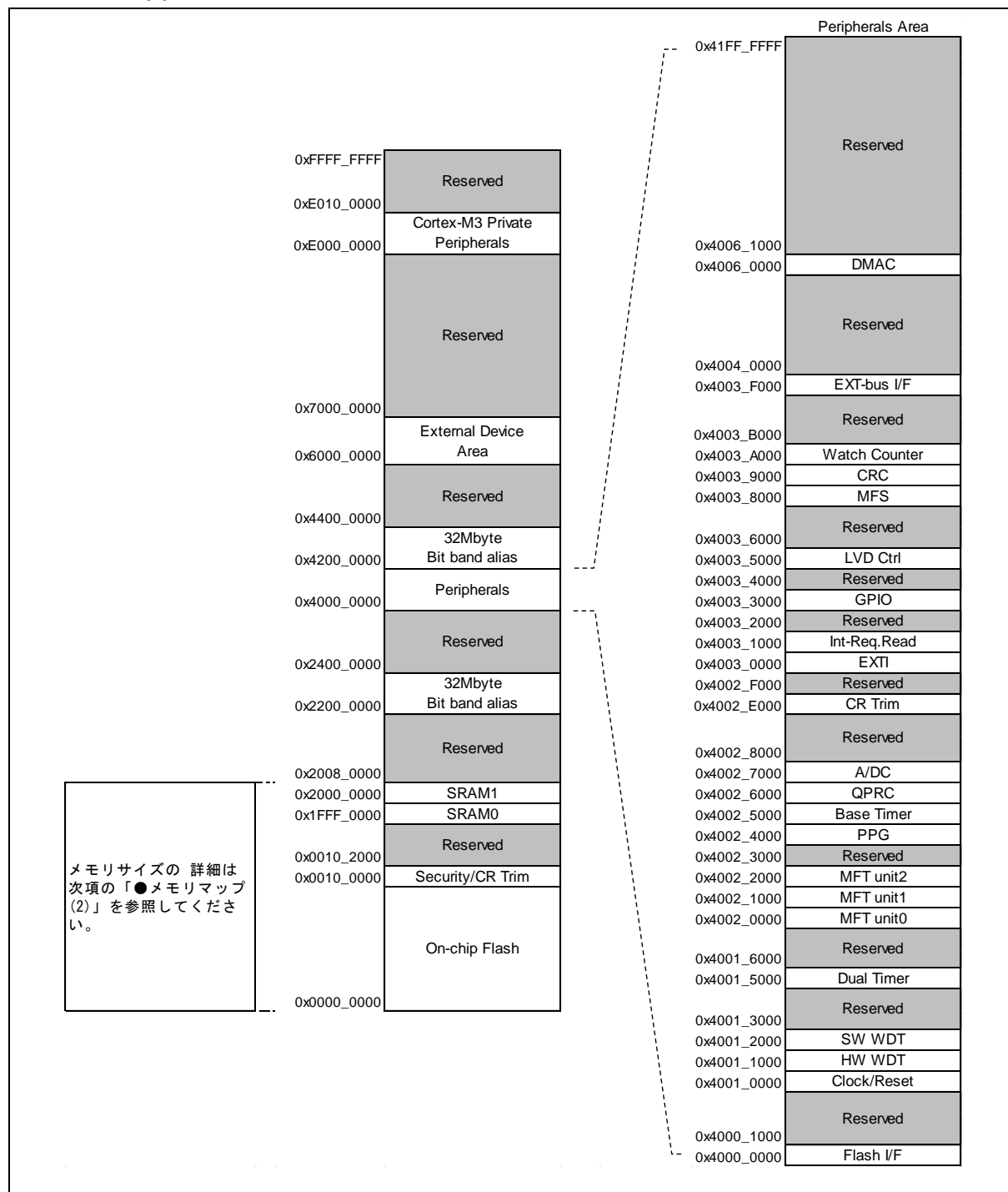



## メモリマップ(2)

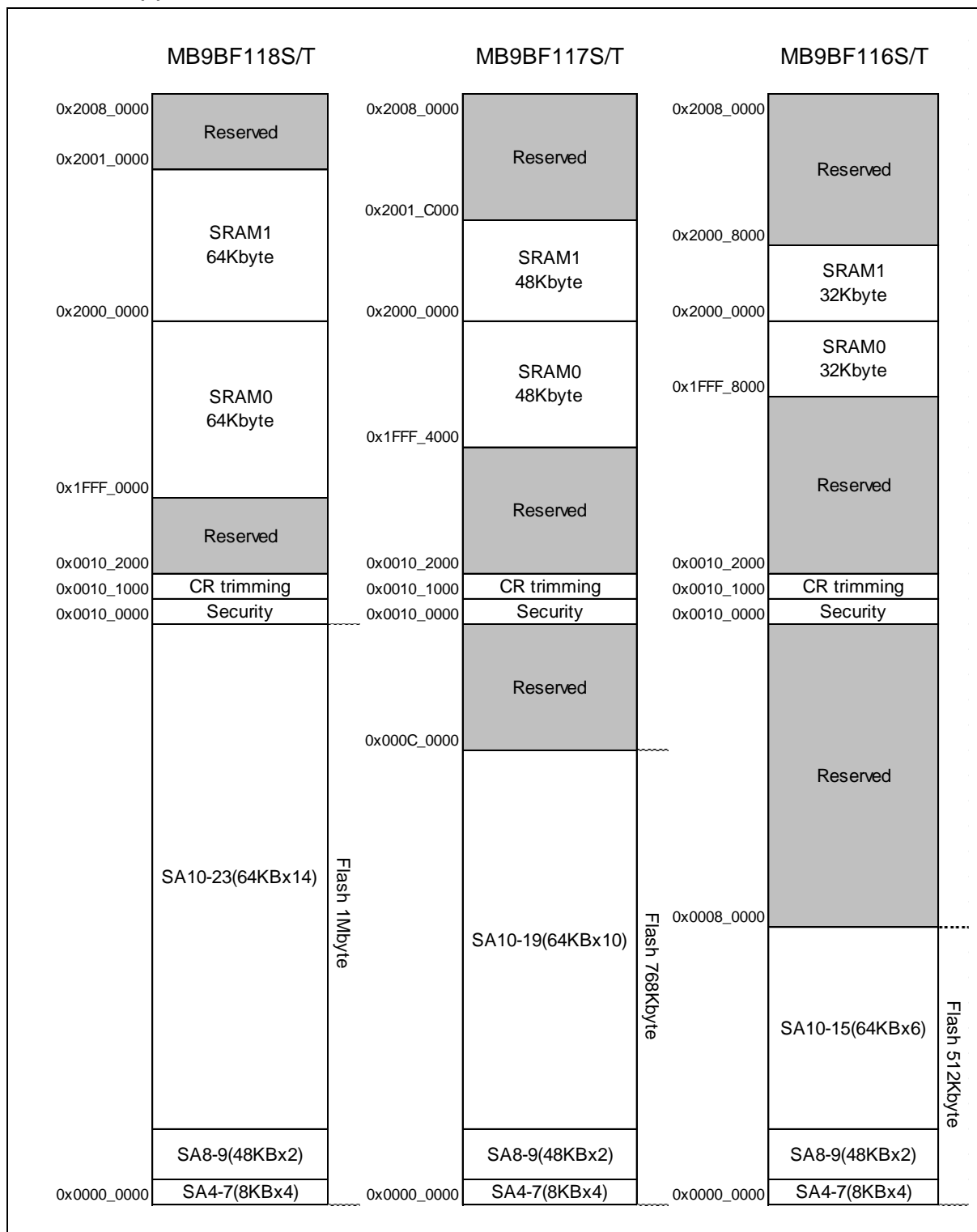

フラッシュメモリマップの詳細は、「**MB9BD10T/610T/510T/410T/310T/210T/110T シリーズ フラッシュプログラミングマニュアル**」を参照してください。

**ペリフェラル・アドレスマップ**

| スタート<br>アドレス | エンド<br>アドレス | バス   | 周辺機能              |
|--------------|-------------|------|-------------------|
| 0x4000_0000  | 0x4000_0FFF | AHB  | フラッシュメモリ I/F レジスタ |
| 0x4000_1000  | 0x4000_FFFF |      | 予約                |
| 0x4001_0000  | 0x4001_0FFF | APB0 | クロック・リセット制御       |
| 0x4001_1000  | 0x4001_1FFF |      | ハードウェアウォッチドッグタイマ  |
| 0x4001_2000  | 0x4001_2FFF |      | ソフトウェアウォッチドッグタイマ  |
| 0x4001_3000  | 0x4001_4FFF |      | 予約                |
| 0x4001_5000  | 0x4001_5FFF |      | デュアルタイマ           |
| 0x4001_6000  | 0x4001_FFFF |      | 予約                |
| 0x4002_0000  | 0x4002_0FFF | APB1 | 多機能タイマ unit0      |
| 0x4002_1000  | 0x4002_1FFF |      | 多機能タイマ unit1      |
| 0x4002_2000  | 0x4002_3FFF |      | 多機能タイマ unit2      |
| 0x4002_4000  | 0x4002_4FFF |      | PPG               |
| 0x4002_5000  | 0x4002_5FFF |      | ベースタイマ            |
| 0x4002_6000  | 0x4002_6FFF |      | クアドカウンタ(QPRC)     |
| 0x4002_7000  | 0x4002_7FFF |      | A/D コンバータ         |
| 0x4002_8000  | 0x4002_DFFF |      | 予約                |
| 0x4002_E000  | 0x4002_EFFF |      | 内蔵 CR トリミング       |
| 0x4002_F000  | 0x4002_FFFF |      | 予約                |
| 0x4003_0000  | 0x4003_0FFF | APB2 | 外部割込み             |
| 0x4003_1000  | 0x4003_1FFF |      | 割込み要因確認レジスタ       |
| 0x4003_2000  | 0x4003_2FFF |      | 予約                |
| 0x4003_3000  | 0x4003_3FFF |      | GPIO              |
| 0x4003_4000  | 0x4003_4FFF |      | 予約                |
| 0x4003_5000  | 0x4003_5FFF |      | 低電圧検出             |
| 0x4003_6000  | 0x4003_7FFF |      | 予約                |
| 0x4003_8000  | 0x4003_8FFF |      | マルチファンクションシリアル    |
| 0x4003_9000  | 0x4003_9FFF |      | CRC               |
| 0x4003_A000  | 0x4003_AFFF |      | 時計カウンタ            |
| 0x4003_B000  | 0x4003_EFFF |      | 予約                |
| 0x4003_F000  | 0x4003_FFFF |      | 外部バス I/F          |
| 0x4004_0000  | 0x4005_FFFF | AHB  | 予約                |
| 0x4006_0000  | 0x4006_0FFF |      | DMAC レジスタ         |
| 0x4006_1000  | 0x41FF_FFFF |      | 予約                |

## 11. 各 CPU ステートにおける端子状態

端子の状態として使用している語句は、以下の意味を持ちます。

### ■INITX=0

INITX 端子が"L"レベルの期間です。

### ■INITX=1

INITX 端子が"H"レベルの期間です。

### ■SPL=0

スタンバイモードコントロールレジスタ(STB\_CTL)のスタンバイ端子レベル設定ビット(SPL)が"0"に設定された状態です。

### ■SPL=1

スタンバイモードコントロールレジスタ(STB\_CTL)のスタンバイ端子レベル設定ビット(SPL)が"1"に設定された状態です。

### ■入力可

入力機能が使用可能な状態です。

### ■内部入力"0"固定

入力機能が使用できない状態です。内部入力は"L"に固定されます。

### ■Hi-Z

端子駆動用トランジスタを駆動禁止状態にし、端子を Hi-Z にします。

### ■設定不可

設定できません。

### ■直前状態保持

本モードに遷移する直前の状態を保持します。内蔵されている周辺機能が動作中であれば、その周辺機能に従います。ポートとして使用している場合は、その状態を保持します。

### ■アナログ入力可能

アナログ入力が許可されています。

### ■トレース出力

トレース機能が使用可能な状態です。

**端子状態一覧表**

| 端子状態形式 | グループ機能名                      | パワーオンリセットもしくは低電圧検出状態              | INITX 入力状態         | デバイス内部リセット状態       | ランモードもしくはスリープモード状態 | タイマモードもしくはストップモード状態   |  |
|--------|------------------------------|-----------------------------------|--------------------|--------------------|--------------------|---|--|
|        |                              | 電源不安定                             | 電源安定               |                    | 電源安定               | 電源安定  |  |
|        |                              | -                                 | INITX=0            | INITX=1            | INITX=1            | INITX=1   |  |
|        |                              | -                                 | -                  | -                  | -                  | SPL=0   | SPL=1  |
| A      | GPIO 選択時                     | 設定不可                              | 設定不可               | 設定不可               | 直前状態保持             | 直前状態保持  | Hi-Z/<br>内部入力"0"固定   |
|        | メイン水晶発振入力端子                  | 入力可                               | 入力可                | 入力可                | 入力可                | 入力可   | 入力可  |
| B      | GPIO 選択時                     | 設定不可                              | 設定不可               | 設定不可               | 直前状態保持             | 直前状態保持  | Hi-Z/<br>内部入力"0"固定   |
|        | メイン水晶発振出力端子                  | Hi-Z/<br>内部入力"0"固定<br>もしくは<br>入力可 | Hi-Z/<br>内部入力"0"固定 | Hi-Z/<br>内部入力"0"固定 | 直前状態保持             | 直前状態保持/<br>発振停止時* <sup>1</sup><br>は<br>Hi-Z/内部<br>入力<br>"0"固定 | 直前状態保持/<br>発振停止時* <sup>1</sup> は<br>Hi-Z/内部<br>入力<br>"0"固定 |
| C      | INITX 入力端子                   | プルアップ/<br>入力可                     | プルアップ/<br>入力可      | プルアップ/<br>入力可      | プルアップ/<br>入力可      | プルアップ/<br>入力可   | プルアップ/<br>入力可  |
| D      | モード入力端子                      | 入力可                               | 入力可                | 入力可                | 入力可                | 入力可   | 入力可  |
| E      | JTAG 選択時                     | Hi-Z                              | プルアップ/<br>入力可      | プルアップ/<br>入力可      | 直前状態保持             | 直前状態保持  | 直前状態保持   |
|        | GPIO 選択時                     | 設定不可                              | 設定不可               | 設定不可               |                    |   | Hi-Z/<br>内部入力"0"固定   |
| F      | トレース選択時                      | 設定不可                              | 設定不可               | 設定不可               | 直前状態保持             | 直前状態保持  | トレース出力   |
|        | 外部割込み許可選択時                   |                                   |                    |                    |                    |   | 直前状態保持   |
|        | GPIO 選択時<br>上記以外のリソース<br>選択時 | Hi-Z                              | Hi-Z/<br>入力可       | Hi-Z/<br>入力可       |                    |   | Hi-Z/<br>内部入力"0"固定   |
| G      | トレース選択時                      | 設定不可                              | 設定不可               | 設定不可               | 直前状態保持             | 直前状態保持  | トレース出力   |
|        | GPIO 選択時<br>上記以外のリソース<br>選択時 | Hi-Z                              | Hi-Z/<br>入力可       | Hi-Z/<br>入力可       |                    |   | Hi-Z/<br>内部入力"0"固定   |
| H      | 外部割込み許可選択時                   | 設定不可                              | 設定不可               | 設定不可               | 直前状態保持             | 直前状態保持  | 直前状態保持   |
|        | GPIO 選択時<br>上記以外のリソース<br>選択時 | Hi-Z                              | Hi-Z/<br>入力可       | Hi-Z/<br>入力可       |                    |   | Hi-Z/<br>内部入力"0"固定   |

| 端子<br>状態<br>形式 | グループ<br>機能名                      | パワーオン<br>リセット<br>もしくは<br>低電圧検出<br>状態  | INITX 入力<br>状態                         | デバイス<br>内部<br>リセット<br>状態               | ランモード<br>もしくは<br>スリープ<br>モード状態         | タイマモードもしくは<br>ストップモード状態                               |   |
|----------------|----------------------------------|---------------------------------------|--|--|--|---|---|
|                |                                  | 電源不安定                                 | 電源安定                                   |  | 電源安定                                   | 電源安定  |   |
|                |                                  | -                                     | INITX=0                                | INITX=1                                | INITX=1                                | INITX=1   |   |
|                |                                  | -                                     | -                                      | -                                      | -                                      | SPL=0   | SPL=1   |
| I              | GPIO 選択時<br>リソース選択<br>時          | Hi-Z                                  | Hi-Z/<br>入力可                           | Hi-Z/<br>入力可                           | 直前状態<br>保持                             | 直前状態<br>保持  | Hi-Z/<br>内部入力"0"固定                                    |
| J              | NMIX 選択時                         | 設定不可                                  | 設定不可                                   | 設定不可                                   | 直前状態<br>保持                             | 直前状態<br>保持  | 直前状態<br>保持  |
|                | GPIO 選択時<br>上記以外の<br>リソース選択<br>時 | Hi-Z                                  | Hi-Z/<br>入力可                           | Hi-Z/<br>入力可                           |  |   | Hi-Z/<br>内部入力"0"固定                                    |
| K              | アナログ入力<br>選択時                    | Hi-Z                                  | Hi-Z/<br>内部入力"0"<br>固定/<br>アナログ<br>入力可 | Hi-Z/<br>内部入力"0"<br>固定/<br>アナログ<br>入力可 | Hi-Z/<br>内部入力"0"<br>固定/<br>アナログ<br>入力可 | Hi-Z/<br>内部入力"0"<br>固定/<br>アナログ<br>入力可                | Hi-Z/<br>内部入力"0"固定/<br>アナログ<br>入力可                    |
|                | GPIO 選択時<br>上記以外の<br>リソース選択<br>時 | 設定不可                                  | 設定不可                                   | 設定不可                                   | 直前状態<br>保持                             | 直前状態<br>保持  | Hi-Z/<br>内部入力"0"固定                                    |
| L              | 外部割込み<br>許可選択時                   | 設定不可                                  | 設定不可                                   | 設定不可                                   | 直前状態<br>保持                             | 直前状態<br>保持  | 直前状態<br>保持  |
|                | アナログ入力<br>選択時                    | Hi-Z                                  | Hi-Z/<br>内部入力"0"<br>固定/<br>アナログ<br>入力可 | Hi-Z/<br>内部入力"0"<br>固定/<br>アナログ<br>入力可 | Hi-Z/<br>内部入力"0"<br>固定/<br>アナログ<br>入力可 | Hi-Z/<br>内部入力"0"<br>固定/<br>アナログ<br>入力可                | Hi-Z/<br>内部入力"0"固定/<br>アナログ<br>入力可                    |
|                | GPIO 選択時<br>上記以外の<br>リソース選択<br>時 | 設定不可                                  | 設定不可                                   | 設定不可                                   | 直前状態<br>保持                             | 直前状態<br>保持  | Hi-Z/<br>内部入力"0"固定                                    |
| M              | GPIO 選択時                         | 設定不可                                  | 設定不可                                   | 設定不可                                   | 直前状態<br>保持                             | 直前状態<br>保持  | Hi-Z/<br>内部入力"0"固定                                    |
|                | サブ水晶<br>発振入力端子                   | 入力可                                   | 入力可                                    | 入力可                                    | 入力可                                    | 入力可   | 入力可   |
| N              | GPIO 選択時                         | 設定不可                                  | 設定不可                                   | 設定不可                                   | 直前状態保<br>持                             | 直前状態<br>保持  | Hi-Z/<br>内部入力"0"固定                                    |
|                | サブ水晶<br>発振出力端子                   | Hi-Z/<br>内部入力<br>"0"固定<br>もしくは<br>入力可 | Hi-Z/<br>内部入力"0"<br>固定                 | Hi-Z/<br>内部入力"0"<br>固定                 | 直前状態保<br>持                             | 直前状態<br>保持/<br>発振停止時*2<br>は<br>Hi-Z/内部<br>入力"0"<br>固定 | 直前状態<br>保持/<br>発振停止時*2<br>は<br>Hi-Z/内部<br>入力"0"<br>固定 |

| 端子<br>状態<br>形式 | グループ<br>機能名                      | パワーオン<br>リセット<br>もしくは<br>低電圧検出<br>状態 | INITX 入力<br>状態 | デバイス<br>内部<br>リセット<br>状態 | ランモード<br>もしくは<br>スリープ<br>モード状態 | タイマモードもしくは<br>ストップモード状態 |                    |
|----------------|----------------------------------|--------------------------------------|----------------|--------------------------|--------------------------------|-------------------------|--------------------|
|                |                                  | 電源不安定                                | 電源安定           |                          | 電源安定                           | 電源安定                    |                    |
|                |                                  | -                                    | INITX=0        | INITX=1                  | INITX=1                        | INITX=1                 |                    |
|                |                                  | -                                    | -              | -                        | -                              | SPL=0                   | SPL=1              |
| O              | GPIO 選択時                         | Hi-Z                                 | Hi-Z/<br>入力可   | Hi-Z/<br>入力可             | 直前状態保<br>持                     | 直前状態<br>保持              | Hi-Z/<br>内部入力"0"固定 |
| P              | モード<br>入力端子                      | 入力可                                  | 入力可            | 入力可                      | 入力可                            | 入力可                     | 入力可                |
|                | GPIO 選択時                         | 設定不可                                 | 設定不可           | 設定不可                     | 直前状態保<br>持                     | 直前状態<br>保持              | Hi-Z/<br>入力可       |
| Q              | GPIO 選択時<br>リソース選択<br>時          | Hi-Z                                 | Hi-Z/<br>入力可   | Hi-Z/<br>入力可             | 直前状態保<br>持                     | 直前状態<br>保持              | Hi-Z/<br>内部入力"0"固定 |
| R              | 外部割込み<br>許可選択時                   | 設定不可                                 | 設定不可           | 設定不可                     | 直前状態保<br>持                     | 直前状態<br>保持              | 直前状態<br>保持         |
|                | GPIO 選択時<br>上記以外の<br>リソース選択<br>時 | Hi-Z                                 | Hi-Z/<br>入力可   | Hi-Z/<br>入力可             |                                |                         | Hi-Z/<br>内部入力"0"固定 |

\*1: サブタイマモード, 低速 CR タイマモード, ストップモードは発振が停止します。

\*2: ストップモードは発振が停止します。

## 12. 電気的特性

### 12.1 絶対最大定格

| 項目              | 記号                      | 定格値                   |                                    | 単位 | 備考                 |
|-----------------|-------------------------|-----------------------|------------------------------------|----|--------------------|
|                 |                         | 最小                    | 最大                                 |    |                    |
| 電源電圧*1, *2      | V <sub>CC</sub>         | V <sub>SS</sub> - 0.5 | V <sub>SS</sub> + 6.5              | V  |                    |
| アナログ電源電圧*1, *3  | AV <sub>CC</sub>        | V <sub>SS</sub> - 0.5 | V <sub>SS</sub> + 6.5              | V  |                    |
| アナログ基準電圧*1, *3  | AV <sub>RH</sub>        | V <sub>SS</sub> - 0.5 | V <sub>SS</sub> + 6.5              | V  |                    |
| 入力電圧*1          | V <sub>I</sub>          | V <sub>SS</sub> - 0.5 | V <sub>CC</sub> + 0.5<br>(≦6.5 V)  | V  |                    |
|                 |                         | V <sub>SS</sub> - 0.5 | V <sub>SS</sub> + 6.5              | V  | 5V トレラント           |
| アナログ端子入力電圧*1    | V <sub>IA</sub>         | V <sub>SS</sub> - 0.5 | AV <sub>CC</sub> + 0.5<br>(≦6.5 V) | V  |                    |
| 出力電圧*1          | V <sub>O</sub>          | V <sub>SS</sub> - 0.5 | V <sub>CC</sub> + 0.5<br>(≦6.5 V)  | V  |                    |
| 最大クランプ電流        | I <sub>CLAMP</sub>      | -2                    | +2                                 | mA | *7                 |
| 最大総クランプ電流       | Σ [I <sub>CLAMP</sub> ] |                       | +20                                | mA | *7                 |
| "L"レベル最大出力電流*4  | I <sub>OL</sub>         | -                     | 10                                 | mA | 4mA タイプ            |
|                 |                         |                       | 20                                 | mA | 8mA タイプ            |
|                 |                         |                       | 20                                 | mA | 12mA タイプ           |
|                 |                         |                       | 39                                 | mA | P80, P81, P82, P83 |
| "L"レベル平均出力電流*5  | I <sub>OLAV</sub>       | -                     | 4                                  | mA | 4mA タイプ            |
|                 |                         |                       | 8                                  | mA | 8mA タイプ            |
|                 |                         |                       | 12                                 | mA | 12mA タイプ           |
|                 |                         |                       | 18.5                               | mA | P80, P81, P82, P83 |
| "L"レベル最大総出力電流   | Σ I <sub>OL</sub>       | -                     | 100                                | mA |                    |
| "L"レベル平均総出力電流*6 | Σ I <sub>OLAV</sub>     | -                     | 50                                 | mA |                    |
| "H"レベル最大出力電流*4  | I <sub>OH</sub>         | -                     | - 10                               | mA | 4mA タイプ            |
|                 |                         |                       | - 20                               | mA | 8mA タイプ            |
|                 |                         |                       | - 20                               | mA | 12mA タイプ           |
|                 |                         |                       | - 39                               | mA | P80, P81, P82, P83 |
| "H"レベル平均出力電流*5  | I <sub>OHAV</sub>       | -                     | - 4                                | mA | 4mA タイプ            |
|                 |                         |                       | - 8                                | mA | 8mA タイプ            |
|                 |                         |                       | - 12                               | mA | 12mA タイプ           |
|                 |                         |                       | - 20.5                             | mA | P80, P81, P82, P83 |
| "H"レベル最大総出力電流   | Σ I <sub>OH</sub>       | -                     | - 100                              | mA |                    |
| "H"レベル平均総出力電流*6 | Σ I <sub>OHAV</sub>     | -                     | - 50                               | mA |                    |
| 消費電力            | P <sub>D</sub>          | -                     | 1000                               | mW |                    |
| 保存温度            | T <sub>STG</sub>        | - 55                  | + 150                              | °C |                    |

\*1: V<sub>SS</sub> = AV<sub>SS</sub> = 0.0 V を基準にした値です。

\*2: V<sub>CC</sub> は V<sub>SS</sub> - 0.5 V より低くならないでください。

\*3: 電源投入時など V<sub>CC</sub> + 0.5 V を超えてはいけません。

\*4: 最大出力電流は、該当する端子 1 本のピーク値を規定します。

\*5: 平均出力電流は、該当する端子 1 本に流れる電流の 100 ms の期間内での平均電流を規定します。

\*6: 平均総出力電流は、該当する端子すべてに流れる電流の 100 ms の期間内での平均電流を規定します。

\*7:

- ・ 該当端子については、「4.端子機能一覧」、「5.入出力回路形式」を参照してください。
- ・ 推奨動作条件内でご使用ください。
- ・ +B 入力 は 直流電圧(電流)でご使用ください。
- ・ +B 信号と本デバイスの間には、必ず電流制限抵抗を接続し+B 信号を印加してください。
- ・ +B 入力を行うとき、本デバイスの端子に入力される電流が、瞬時/定常を問わず規格値以下になるように電流制限抵抗の値を設定してください。
- ・ 低消費電力モードなど本デバイスの駆動電流が少ない動作モードでは、+B 入力電位が保護ダイオードを通して VCC 端子、AVCC 端子の電位を上昇させ、本デバイスや他の機器へ影響を及ぼすことがあります。そのため+B 入力時には Vcc、AVcc の電位が推奨動作条件を超えないようにしてください。
- ・ 本デバイスの電源が OFF 時(0 V に固定していない場合)、または電源投入時に+B 入力を行っている場合は、端子から電源が供給されているため、パワーオンリセットが正常に動作せず不完全な動作を行うことがあります。
- ・ 推奨回路例(入出力等価回路)を下記に示します。

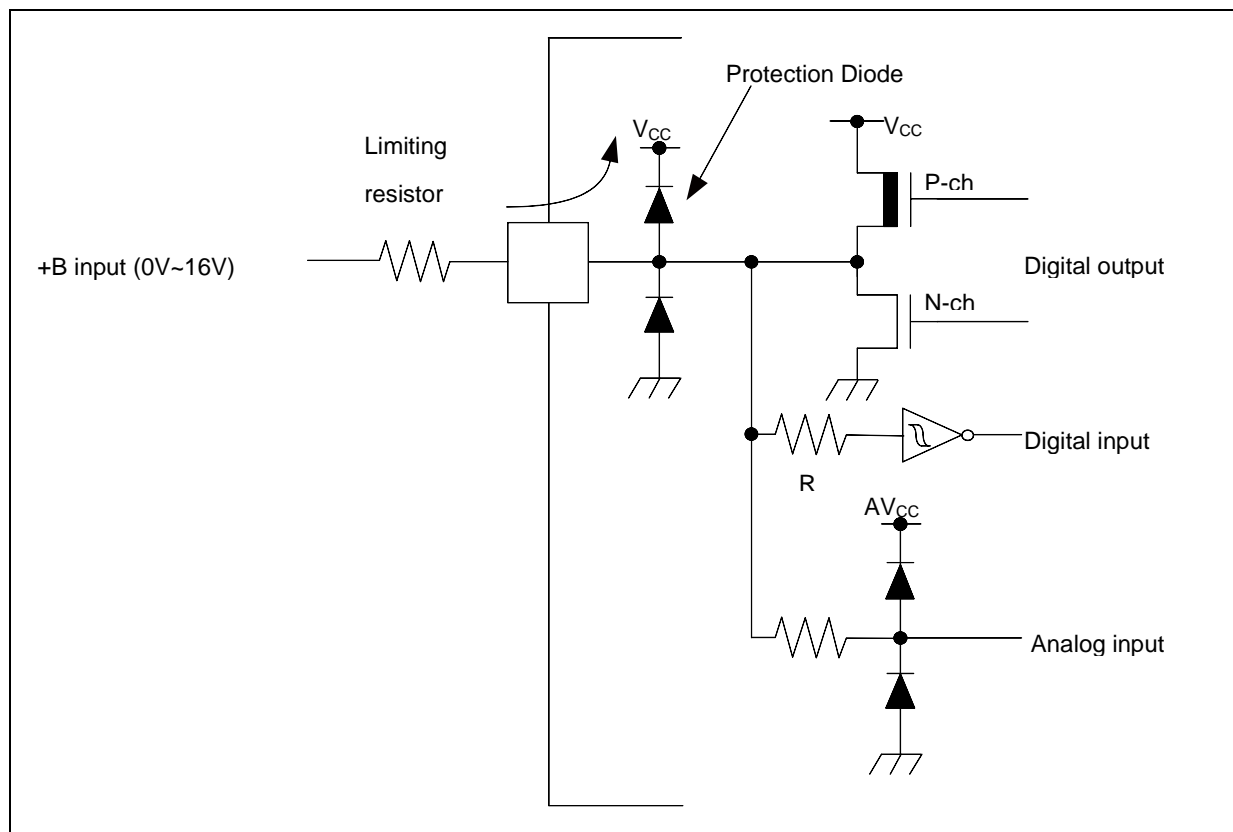

#### <注意事項>

- － 絶対最大定格を超えるストレス(電圧、電流、温度など)の印加は、半導体デバイスを破壊する可能性があります。したがって、定格を一項目でも超えることのないようご注意ください。



## 12.2 推奨動作条件

(V<sub>SS</sub> = AV<sub>SS</sub> = 0.0V)

| 項目        |                              | 記号   | 条件          | 規格値   |      | 単位 | 備考           |
|-----------|------------------------------|------|-------------|-------|------|----|--------------|
|           |                              |      |             | 最小    | 最大   |    |              |
| 電源電圧      |                              | Vcc  | -           | 2.7*2 | 5.5  | V  |              |
| アナログ電源電圧  |                              | AVcc | -           | 2.7   | 5.5  | V  | AVcc=Vcc     |
| アナログ基準電圧  |                              | AVRH | -           | 2.7   | AVcc | V  |              |
| 平滑コンデンサ容量 |                              | Cs   | -           | 1     | 10   | μF | 内蔵レギュレータ用 *1 |
| 動作温度      | LQS144,<br>LQP176,<br>LBE192 | TA   | 4層基板<br>実装時 | - 40  | + 85 | ℃  |              |

\*1: 平滑コンデンサの接続方法は、「7.デバイス使用上の注意」の「C 端子について」を参照してください。

\*2: 電源電圧が最小値未満かつ低電圧リセット/割込み検出電圧以上の間は、内蔵高速 CR クロック(メイン PLL 使用含む)または内蔵低速 CR クロックでの命令実行と低電圧検出のみ動作可能です。

### <注意事項>

- 推奨動作条件は、半導体デバイスの正常な動作を保証する条件です。電気的特性の規格値は、すべてこの条件の範囲内で保証されます。常に推奨動作条件下で使用してください。この条件を超えて使用すると、信頼性に悪影響を及ぼすことがあります。データシートに記載されていない項目、使用条件、論理の組合せでの使用は、保証していません。記載されている以外の条件での使用をお考えの場合は、必ず事前に営業部門までご相談ください。

## 12.3 直流規格

### 12.3.1 電流規格

( $V_{CC} = AV_{CC} = 2.7V \sim 5.5V$ ,  $V_{SS} = AV_{SS} = 0V$ ,  $T_A = -40^{\circ}C \sim +85^{\circ}C$ )

| 項目                | 記号   | 端子名 | 条件               |  | 規格値              |                  | 単位 | 備考     |
|-------------------|------|-----|------------------|--|------------------|------------------|----|--------|
|                   |      |     |                  |  | 標準* <sup>3</sup> | 最大* <sup>4</sup> |    |        |
| ラン<br>モード<br>電流   | Icc  | VCC | PLL<br>ランモード     | CPU: 144 MHz,<br>周辺: 72 MHz,<br>Flash 2 Wait,<br>TraceBuffer: ON,<br>FRWTR.RWT = 10,<br>FSYNDN.SD = 000,<br>FBFCR.BE = 1 | 100              | 180              | mA | *1, *5 |
|                   |      |     |                  | CPU: 72 MHz,<br>周辺: 72 MHz,<br>Flash 0 Wait,<br>TraceBuffer: OFF,<br>FRWTR.RWT = 00,<br>FSYNDN.SD = 000,<br>FBFCR.BE = 0 | 65               | 135              | mA | *1, *5 |
|                   |      |     | 高速 CR<br>ランモード   | CPU/周辺: 4 MHz* <sup>2</sup> ,<br>Flash 0 Wait,<br>FRWTR.RWT = 00,<br>FSYNDN.SD = 000                                     | 6                | 57.8             | mA | *1     |
|                   |      |     | サブ<br>ランモード      | CPU/周辺: 32 kHz,<br>Flash 0 Wait,<br>FRWTR.RWT = 00,<br>FSYNDN.SD = 000   | 1.3              | 51.7             | mA | *1, *6 |
|                   |      |     | 低速 CR<br>ランモード   | CPU/周辺: 100 kHz,<br>Flash 0 Wait,<br>FRWTR.RWT = 00,<br>FSYNDN.SD = 000  | 1.3              | 51.7             | mA | *1     |
| スリープ<br>モード<br>電流 | Iccs |     | PLL<br>スリープモード   | 周辺: 72 MHz   | 30               | 89               | mA | *1, *5 |
|                   |      |     | 高速 CR<br>スリープモード | 周辺: 4 MHz* <sup>2</sup>  | 4.5              | 55.9             | mA | *1     |
|                   |      |     | サブ<br>スリープモード    | 周辺: 32 kHz   | 1.2              | 51.6             | mA | *1, *6 |
|                   |      |     | 低速 CR<br>スリープモード | 周辺: 100 kHz  | 1.2              | 51.6             | mA | *1     |

\*1: 全ポート固定時。

\*2: トリミングにて 4 MHz に設定した場合

\*3:  $T_A = +25^{\circ}C$ ,  $V_{CC} = 5.5V$

\*4:  $T_A = +85^{\circ}C$ ,  $V_{CC} = 5.5V$

\*5: 水晶振動子(4 MHz)使用時(発振回路の消費電流を含む)

\*6: 水晶振動子(32 kHz)使用時(発振回路の消費電流を含む)

$(V_{CC} = AV_{CC} = 2.7V \sim 5.5V, V_{SS} = AV_{SS} = 0V, T_A = -40^{\circ}C \sim +85^{\circ}C)$ 

| 項目                | 記号               | 端子名 | 条件            |                                      | 規格値  |      | 単位 | 備考     |
|-------------------|------------------|-----|---------------|--------------------------------------|------|------|----|--------|
|                   |                  |     |               |                                      | 標準*2 | 最大*2 |    |        |
| タイマ<br>モード<br>電流  | I <sub>CCT</sub> | VCC | メイン<br>タイマモード | T <sub>A</sub> = + 25℃,<br>LVD off 時 | 4    | 10   | mA | *1, *3 |
|                   |                  |     |               | T <sub>A</sub> = + 85℃,<br>LVD off 時 | -    | 55   | mA | *1, *3 |
|                   |                  |     | サブ<br>タイマモード  | T <sub>A</sub> = + 25℃,<br>LVD off 時 | 1.1  | 5    | mA | *1, *4 |
|                   |                  |     |               | T <sub>A</sub> = + 85℃,<br>LVD off 時 | -    | 50   | mA | *1, *4 |
| ストップ<br>モード<br>電流 | I <sub>CCH</sub> |     | ストップ<br>モード   | T <sub>A</sub> = + 25℃,<br>LVD off 時 | 1    | 5    | mA | *1     |
|                   |                  |     |               | T <sub>A</sub> = + 85℃,<br>LVD off 時 | -    | 50   | mA | *1     |

\*1: 全ポート固定時

\*2:  $V_{CC}=5.5V$

\*3: 水晶振動子(4 MHz)使用時(発振回路の消費電流を含む)

\*4: 水晶振動子(32 kHz)使用時(発振回路の消費電流を含む)

### 低電圧検出回路(LVD)電流

 $(V_{CC} = 2.7V \sim 5.5V, V_{SS} = 0V, T_A = -40^{\circ}C \sim +85^{\circ}C)$ 

| 項目               | 記号          | 端子名 | 条件        | 規格値 |    | 単位      | 備考   |
|------------------|-------------|-----|-----------|-----|----|---------|------|
|                  |             |     |           | 標準  | 最大 |         |      |
| 低電圧検出回路(LVD)電源電流 | $I_{CCLVD}$ | VCC | 割込み発生用動作時 | 4   | 7  | $\mu A$ | 未検出時 |

### フラッシュメモリ電流

 $(V_{CC} = 2.7V \sim 5.5V, V_{SS} = 0V, T_A = -40^{\circ}C \sim +85^{\circ}C)$ 

| 項目               | 記号            | 端子名 | 条件      | 規格値 |    | 単位 | 備考 |
|------------------|---------------|-----|---------|-----|----|----|----|
|                  |               |     |         | 標準  | 最大 |    |    |
| フラッシュメモリ書込み/消去電流 | $I_{CCFLASH}$ | VCC | 書込み/消去時 | 12  | 14 | mA |    |

### A/D コンバータ電流

 $(V_{CC} = AV_{CC} = 2.7V \sim 5.5V, V_{SS} = AV_{SS} = AV_{RL} = 0V, T_A = -40^{\circ}C \sim +85^{\circ}C)$ 

| 項目     | 記号            | 端子名  | 条件                          | 規格値  |      | 単位      | 備考 |
|--------|---------------|------|-----------------------------|------|------|---------|----|
|        |               |      |                             | 標準   | 最大   |         |    |
| 電源電流   | $I_{CCAD}$    | AVCC | 1unit 動作時                   | 0.57 | 0.72 | mA      |    |
|        |               |      | 停止時                         | 0.06 | 35   | $\mu A$ |    |
| 基準電源電流 | $I_{CCA VRH}$ | AVRH | A/D 1unit 動作時<br>AVRH=5.5 V | 1.1  | 1.96 | mA      |    |
|        |               |      | 停止時                         | 0.06 | 4    | $\mu A$ |    |

**12.3.2 端子特性**
 $(V_{CC} = AV_{CC} = 2.7V \sim 5.5V, V_{SS} = AV_{SS} = 0V, T_A = -40^{\circ}C \sim +85^{\circ}C)$ 

| 項目                               | 記号        | 端子名                                 | 条件  | 規格値                 |    |                     | 単位 | 備考 |
|----------------------------------|-----------|-------------------------------------|---|---------------------|----|---------------------|----|----|
|                                  |           |                                     |   | 最小                  | 標準 | 最大                  |    |    |
| "H"レベル<br>入力電圧<br>(ヒステリシ<br>ス入力) | $V_{IHS}$ | CMOS<br>ヒステリシス入<br>力端子,<br>MD0, MD1 | -   | $V_{CC} \times 0.8$ | -  | $V_{CC} + 0.3$      | V  |    |
|                                  |           | 5V トレラント入<br>力端子                    | -   | $V_{CC} \times 0.8$ | -  | $V_{SS} + 5.5$      | V  |    |
|                                  |           | TTL シュミット<br>入力端子                   | -   | 2.0                 | -  | $V_{CC} + 0.3$      | V  |    |
| "L"レベル<br>入力電圧<br>(ヒステリシ<br>ス入力) | $V_{ILS}$ | CMOS<br>ヒステリシス入<br>力端子,<br>MD0, MD1 | -   | $V_{SS} - 0.3$      | -  | $V_{CC} \times 0.2$ | V  |    |
|                                  |           | 5V トレラント<br>入力端子                    | -   | $V_{SS} - 0.3$      | -  | $V_{CC} \times 0.2$ | V  |    |
|                                  |           | TTL シュミット<br>入力端子                   |   | $V_{SS} - 0.3$      | -  | 0.8                 | V  |    |
| "H"レベル<br>出力電圧                   | $V_{OH}$  | 4mA<br>タイプ                          | $V_{CC} \geq 4.5V,$<br>$I_{OH} = -4mA$    | $V_{CC} - 0.5$      | -  | $V_{CC}$            | V  |    |
|                                  |           |                                     | $V_{CC} < 4.5V,$<br>$I_{OH} = -2mA$       |                     |    |                     |    |    |
|                                  |           | 8mA<br>タイプ                          | $V_{CC} \geq 4.5V,$<br>$I_{OH} = -8mA$    | $V_{CC} - 0.5$      | -  | $V_{CC}$            | V  |    |
|                                  |           |                                     | $V_{CC} < 4.5V,$<br>$I_{OH} = -4mA$       |                     |    |                     |    |    |
|                                  |           | 12mA<br>タイプ                         | $V_{CC} \geq 4.5V,$<br>$I_{OH} = -12mA$   | $V_{CC} - 0.5$      | -  | $V_{CC}$            | V  |    |
|                                  |           |                                     | $V_{CC} < 4.5V,$<br>$I_{OH} = -8mA$       |                     |    |                     |    |    |
|                                  |           | P80, P81,<br>P82, P83               | $V_{CC} \geq 4.5V,$<br>$I_{OH} = -20.5mA$ | $V_{CC} - 0.4$      | -  | $V_{CC}$            | V  |    |
|                                  |           |                                     | $V_{CC} < 4.5V,$<br>$I_{OH} = -13.0mA$    |                     |    |                     |    |    |

| 項目             | 記号              | 端子名                                       | 条件  | 規格値             |    |     | 単位 | 備考 |
|----------------|-----------------|---|---|-----------------|----|-----|----|----|
|                |                 |   |   | 最小              | 標準 | 最大  |    |    |
| "L"レベル<br>出力電圧 | V <sub>OL</sub> | 4mA<br>タイプ                                | V <sub>CC</sub> ≥ 4.5 V,<br>I <sub>OL</sub> = 4 mA    | V <sub>SS</sub> | -  | 0.4 | V  |    |
|                |                 |   | V <sub>CC</sub> < 4.5 V,<br>I <sub>OL</sub> = 2 mA    |                 |    |     |    |    |
|                |                 | 8mA<br>タイプ                                | V <sub>CC</sub> ≥ 4.5 V,<br>I <sub>OL</sub> = 8 mA    | V <sub>SS</sub> | -  | 0.4 | V  |    |
|                |                 |   | V <sub>CC</sub> < 4.5 V,<br>I <sub>OL</sub> = 4 mA    |                 |    |     |    |    |
|                |                 | 12mA<br>タイプ                               | V <sub>CC</sub> ≥ 4.5 V,<br>I <sub>OL</sub> = 12 mA   | V <sub>SS</sub> | -  | 0.4 | V  |    |
|                |                 |   | V <sub>CC</sub> < 4.5 V,<br>I <sub>OL</sub> = 8 mA    |                 |    |     |    |    |
|                |                 | P80, P81,<br>P82, P83                     | V <sub>CC</sub> ≥ 4.5 V,<br>I <sub>OL</sub> = 18.5 mA | V <sub>SS</sub> | -  | 0.4 | V  |    |
|                |                 |   | V <sub>CC</sub> < 4.5 V,<br>I <sub>OL</sub> = 10.5 mA |                 |    |     |    |    |
| 入力リーク<br>電流    | I <sub>IL</sub> | -   | -   | - 5             | -  | + 5 | μA |    |
| プルアップ<br>抵抗値   | R <sub>PU</sub> | プルアップ<br>端子                               | V <sub>CC</sub> ≥ 4.5 V                               | 25              | 50 | 100 | kΩ |    |
|                |                 |   | V <sub>CC</sub> < 4.5 V                               | 30              | 80 | 200 |    |    |
| 入力容量           | C <sub>IN</sub> | VCC,<br>VSS,<br>AVCC, AVSS,<br>AVRH<br>以外 | -   | -               | 5  | 15  | pF |    |

## 12.4 交流規格

### 12.4.1 メインクロック入力規格

( $V_{CC} = 2.7V \sim 5.5V$ ,  $V_{SS} = 0V$ ,  $T_A = -40^\circ C \sim +85^\circ C$ )

| 項目                                   | 記号                                   | 端子名       | 条件   | 規格値   |     | 単位  | 備考                        |
|--------------------------------------|--------------------------------------|-----------|--|-------|-----|-----|---------------------------|
|                                      |                                      |           |  | 最小    | 最大  |     |                           |
| 入力周波数                                | F <sub>CH</sub>                      | X0,<br>X1 | V <sub>CC</sub> ≥ 4.5 V                          | 4     | 48  | MHz | 水晶発振子接続時                  |
|                                      |                                      |           | V <sub>CC</sub> < 4.5 V                          | 4     | 20  |     |                           |
|                                      |                                      |           | V <sub>CC</sub> ≥ 4.5 V                          | 4     | 48  | MHz | 外部クロック時                   |
|                                      |                                      |           | V <sub>CC</sub> < 4.5 V                          | 4     | 20  |     |                           |
| 入力クロック周期                             | t <sub>CYLH</sub>                    |           | V <sub>CC</sub> ≥ 4.5 V                          | 20.83 | 250 | ns  | 外部クロック時                   |
|                                      |                                      |           | V <sub>CC</sub> < 4.5 V                          | 50    | 250 |     |                           |
| 入力クロック<br>パルス幅                       | -                                    |           | PWH/t <sub>CYLH</sub> ,<br>PWL/t <sub>CYLH</sub> | 45    | 55  | %   | 外部クロック時                   |
| 入力クロック<br>立上り, 立下り<br>時間             | t <sub>CF</sub> ,<br>t <sub>CR</sub> |           | -  | -     | 5   | ns  | 外部クロック時                   |
| 内部動作<br>クロック* <sup>1</sup><br>周波数    | F <sub>CM</sub>                      | -         | -  | -     | 144 | MHz | マスタクロック                   |
|                                      | F <sub>CC</sub>                      | -         | -  | -     | 144 | MHz | ベースクロック (HCLK/FCLK)       |
|                                      | F <sub>CP0</sub>                     | -         | -  | -     | 72  | MHz | APB0 バスクロック* <sup>2</sup> |
|                                      | F <sub>CP1</sub>                     | -         | -  | -     | 72  | MHz | APB1 バスクロック* <sup>2</sup> |
|                                      | F <sub>CP2</sub>                     | -         | -  | -     | 72  | MHz | APB2 バスクロック* <sup>2</sup> |
| 内部動作<br>クロック* <sup>1</sup><br>サイクル時間 | t <sub>CYCC</sub>                    | -         | -  | 6.94  | -   | ns  | ベースクロック (HCLK/FCLK)       |
|                                      | t <sub>CYCP0</sub>                   | -         | -  | 13.8  | -   | ns  | APB0 バスクロック* <sup>2</sup> |
|                                      | t <sub>CYCP1</sub>                   | -         | -  | 13.8  | -   | ns  | APB1 バスクロック* <sup>2</sup> |
|                                      | t <sub>CYCP2</sub>                   | -         | -  | 13.8  | -   | ns  | APB2 バスクロック* <sup>2</sup> |

\*1: 各内部動作クロックの詳細については、『FM3 ファミリ ペリフェラルマニュアル』の『CHAPTER 2-1: クロック』を参照してください。

\*2: 各ペリフェラルが接続されている APB バスについては「8.ブロックダイアグラム」を参照してください。

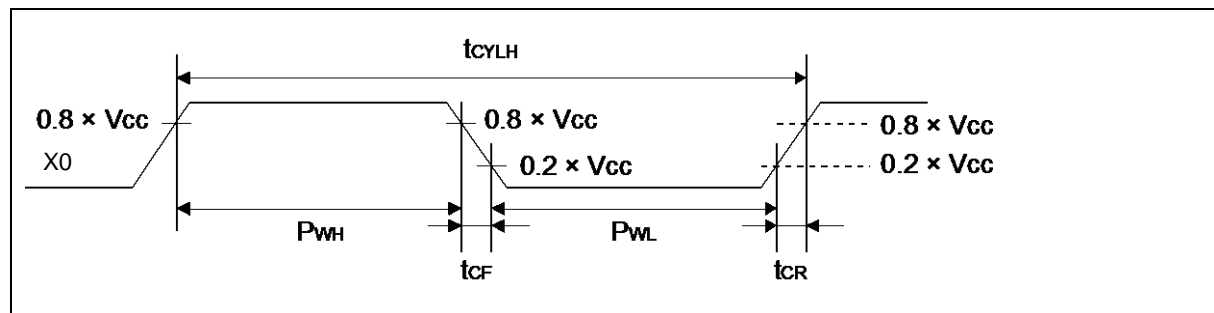

### 12.4.2 サブクロック入力規格

( $V_{CC} = 2.7V \sim 5.5V$ ,  $V_{SS} = 0V$ ,  $T_A = -40^{\circ}C \sim +85^{\circ}C$ )

| 項目         | 記号           | 端子名         | 条件                                       | 規格値 |        |       | 単位      | 備考      |
|------------|--------------|-------------|--|-----|--------|-------|---------|---------|
|            |              |             |  | 最小  | 標準     | 最大    |         |         |
| 入力周波数      | $1/t_{CYLL}$ | X0A,<br>X1A | -  | -   | 32.768 | -     | kHz     | 水晶発振接続時 |
|            |              |             | -  | 32  | -      | 100   | kHz     | 外部クロック時 |
| 入力クロック周期   | $t_{CYLL}$   |             | -  | 10  | -      | 31.25 | $\mu s$ | 外部クロック時 |
| 入力クロックパルス幅 | -            |             | $P_{WH}/t_{CYLL}$ ,<br>$P_{WL}/t_{CYLL}$ | 45  | -      | 55    | %       | 外部クロック時 |

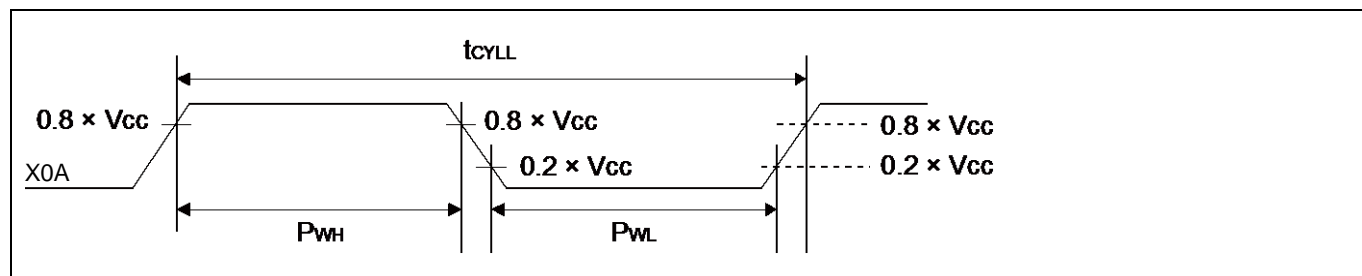

### 12.4.3 内蔵 CR 発振規格

#### 内蔵高速 CR

( $V_{CC} = 2.7V \sim 5.5V$ ,  $V_{SS} = 0V$ ,  $T_A = -40^{\circ}C \sim +85^{\circ}C$ )

| 項目      | 記号         | 条件                                     | 規格値  |    |      | 単位      | 備考       |
|---------|------------|--|------|----|------|---------|----------|
|         |            |  | 最小   | 標準 | 最大   |         |          |
| クロック周波数 | $F_{CRH}$  | $T_A = +25^{\circ}C$                   | 3.96 | 4  | 4.04 | MHz     | トリミング時*1 |
|         |            | $T_A = 0^{\circ}C \sim +70^{\circ}C$   | 3.84 | 4  | 4.16 |         |          |
|         |            | $T_A = -40^{\circ}C \sim +85^{\circ}C$ | 3.8  | 4  | 4.2  |         |          |
|         |            | $T_A = -40^{\circ}C \sim +85^{\circ}C$ | 3    | 4  | 5    |         | 非トリミング時  |
| 周波数安定時間 | $t_{CRWT}$ | -                                      | -    | -  | 90   | $\mu s$ | *2       |

\*1: 出荷時に設定されるフラッシュメモリ内の CR トリミング領域の値を周波数トリミング値に使用した場合

\*2: トリミング値設定後に高速 CR クロックの周波数が安定するまでの時間です。なお、トリミング値設定後、周波数安定時間が経過する期間も高速 CR クロックをソースクロックとして使用できます。

#### 内蔵低速 CR

( $V_{CC} = 2.7V \sim 5.5V$ ,  $V_{SS} = 0V$ ,  $T_A = -40^{\circ}C \sim +85^{\circ}C$ )

| 項目      | 記号        | 条件 | 規格値 |     |     | 単位  | 備考 |
|---------|-----------|----|-----|-----|-----|-----|----|
|         |           |    | 最小  | 標準  | 最大  |     |    |
| クロック周波数 | $F_{CRL}$ | -  | 50  | 100 | 150 | kHz |    |

#### 12.4.4 メイン PLL の使用条件

##### メイン PLL の使用条件(PLL の入力クロックにメインクロックを使用)

( $V_{CC} = 2.7V \sim 5.5V$ ,  $V_{SS} = 0V$ ,  $T_A = -40^{\circ}C \sim +85^{\circ}C$ )

| 項目   | 記号           | 規格値 |    |     | 単位      | 備考 |
|--|--------------|-----|----|-----|---------|----|
|  |              | 最小  | 標準 | 最大  |         |    |
| PLL 発振安定待ち時間* <sup>1</sup><br>(LOCK UP 時間) | $t_{LOCK}$   | 100 | -  | -   | $\mu s$ |    |
| PLL 入力クロック周波数                              | $F_{PLLI}$   | 4   | -  | 16  | MHz     |    |
| PLL 通倍率                                    | -            | 13  | -  | 75  | 通倍      |    |
| PLL マクロ発振クロック周波数                           | $F_{PLLO}$   | 200 | -  | 300 | MHz     |    |
| メイン PLL クロック周波数* <sup>2</sup>              | $F_{CLKPLL}$ | -   | -  | 144 | MHz     |    |

\*1: PLL の発振が安定するまでの待ち時間

\*2: メイン PLL クロック(CLKPLL)の詳細については、『FM3 ファミリ ペリフェラルマニュアル』の『CHAPTER 2-1: クロック』を参照してください。

##### メイン PLL の使用条件 (メイン PLL の入力クロックに内蔵高速 CR クロックを使用)

( $V_{CC} = 2.7V \sim 5.5V$ ,  $V_{SS} = 0V$ ,  $T_A = -40^{\circ}C \sim +85^{\circ}C$ )

| 項目   | 記号           | 規格値 |    |     | 単位      | 備考 |
|--|--------------|-----|----|-----|---------|----|
|  |              | 最小  | 標準 | 最大  |         |    |
| PLL 発振安定待ち時間* <sup>1</sup><br>(LOCK UP 時間) | $t_{LOCK}$   | 100 | -  | -   | $\mu s$ |    |
| PLL 入力クロック周波数                              | $F_{PLLI}$   | 3.8 | 4  | 4.2 | MHz     |    |
| PLL 通倍率                                    | -            | 50  | -  | 71  | 通倍      |    |
| PLL マクロ発振クロック周波数                           | $F_{PLLO}$   | 190 | -  | 300 | MHz     |    |
| メイン PLL クロック周波数* <sup>2</sup>              | $F_{CLKPLL}$ | -   | -  | 144 | MHz     |    |

\*1: PLL の発振が安定するまでの待ち時間

\*2: メイン PLL クロック(CLKPLL)の詳細については、『FM3 ファミリ ペリフェラルマニュアル』の『CHAPTER 2-1: クロック』を参照してください。

#### <注意事項>

- メイン PLL のソースクロックには、必ず周波数トリミングを行った高速 CR クロック(CLKHC)を入力してください。

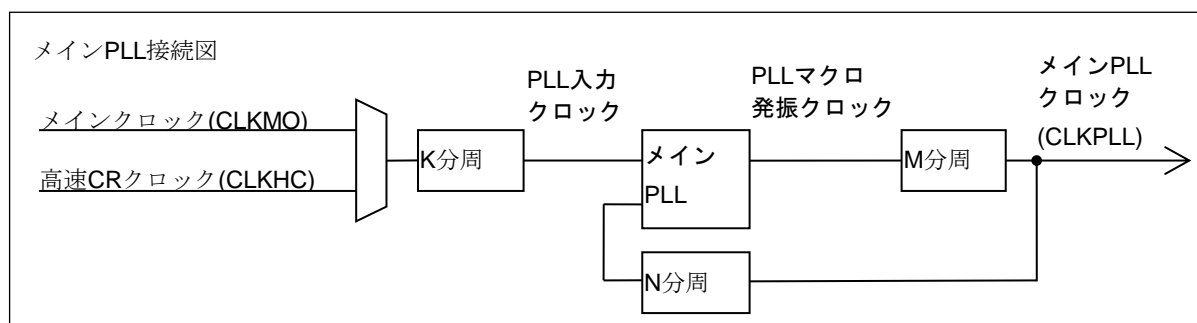



#### 12.4.5 リセット入力規格

( $V_{CC} = 2.7V \sim 5.5V$ ,  $V_{SS} = 0V$ ,  $T_A = -40^{\circ}C \sim +85^{\circ}C$ )

| 項目       | 記号          | 端子名   | 条件 | 規格値 |    | 単位 | 備考 |
|----------|-------------|-------|----|-----|----|----|----|
|          |             |       |    | 最小  | 最大 |    |    |
| リセット入力時間 | $t_{INITX}$ | INITX | -  | 500 | -  | ns |    |

#### 12.4.6 パワーオンリセットタイミグ

( $V_{SS} = 0V$ ,  $T_A = -40^{\circ}C \sim +85^{\circ}C$ )

| 項目               | 記号        | 端子名 | 条件                        | 規格値  |    |      | 単位          | 備考 |
|------------------|-----------|-----|---------------------------|------|----|------|-------------|----|
|                  |           |     |                           | 最小   | 標準 | 最大   |             |    |
| 電源断時間            | $t_{OFF}$ | VCC | -                         | 50   | -  | -    | ms          | *1 |
| 電源立上り速度          | $dV/dt$   |     | $V_{CC}: 0.2V \sim 2.70V$ | 0.9  | -  | 1000 | mV/ $\mu s$ | *2 |
| パワーオンリセット解除までの時間 | $t_{PRT}$ |     | -                         | 0.46 | -  | 0.76 | ms          |    |

\*1:  $V_{CC}$  は  $t_{OFF}$  最小期間中 0.2 V 以下である必要があります。この状態が満たせない場合、誤った初期化が発生する可能性があります。

\*2: この  $dV/dt$  規格は cold start( $t_{OFF} > 50$  ms)のパワーオン時に適用されます。

#### <注意事項>

- もし  $t_{OFF}$  が満たせない場合は、起動時および電圧降下発生時に 12. 4. 5. に従い外部リセット(INITX)を入れて下さい。

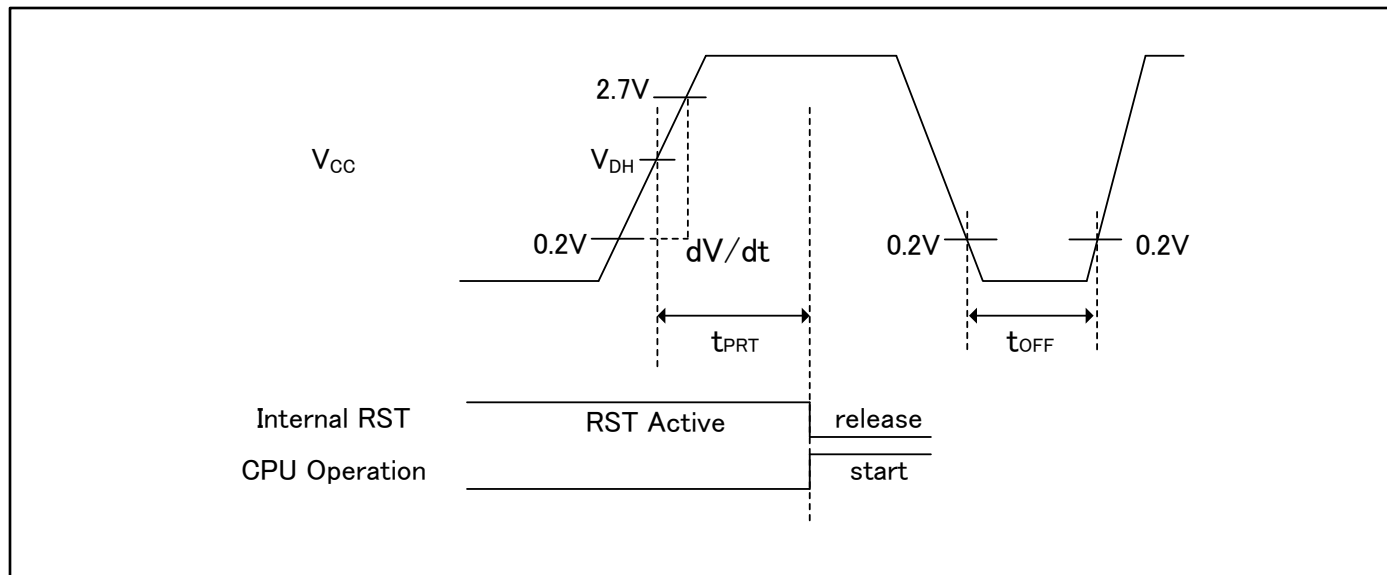

#### 用語解説

$V_{DH}$ : 低電圧検出リセット解除電圧「12.6.低電圧検出特性」を参照してください。

### 12.4.7 外バスタイミング

#### 外バスクロック出力規格

( $V_{CC} = 2.7V \sim 5.5V$ ,  $V_{SS} = 0V$ ,  $T_A = -40^{\circ}C \sim +85^{\circ}C$ )

| 項目    | 記号          | 端子名                   | 条件                 | 規格値 |                  | 単位  |
|-------|-------------|-----------------------|--------------------|-----|------------------|-----|
|       |             |                       |                    | 最小  | 最大               |     |
| 出力周波数 | $t_{CYCLE}$ | MCLKOUT* <sup>1</sup> | $V_{CC} \geq 4.5V$ | -   | 50* <sup>2</sup> | MHz |
|       |             |                       | $V_{CC} < 4.5V$    | -   | 32* <sup>3</sup> | MHz |

\*1: 外バスクロック出力(MCLKOUT)は HCLK の分周クロックです。設定の詳細は『FM3 ファミリ ペリフェラルマニュアル』の『CHAPTER 12: 外部バスインタフェース』を参照してください。外バスクロック出力を行わない場合、本規格は外バス動作に影響しません。

\*2: AHB バスクロックが 100MHz を超えるときは 4 分周以上の設定で MCLKOUT を生成してください。

\*3: AHB バスクロックが 64MHz を超えるときは 4 分周以上の設定で MCLKOUT を生成してください。

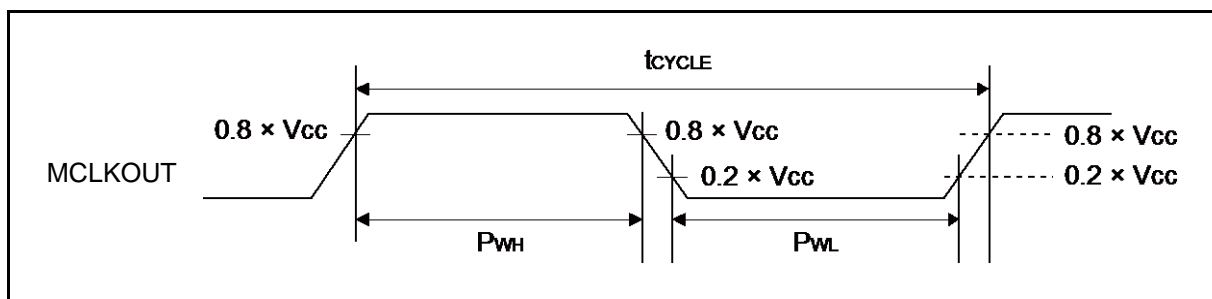

#### 外バス信号入出力規格

( $V_{CC} = 2.7V \sim 5.5V$ ,  $V_{SS} = 0V$ ,  $T_A = -40^{\circ}C \sim +85^{\circ}C$ )

| 項目     | 記号       | 条件 | 規格値                 | 単位 | 備考 |
|--------|----------|----|---------------------|----|----|
| 信号入力規格 | $V_{IH}$ | -  | $0.8 \times V_{CC}$ | V  |    |
|        | $V_{IL}$ |    | $0.2 \times V_{CC}$ | V  |    |
| 信号出力規格 | $V_{OH}$ | -  | $0.8 \times V_{CC}$ | V  |    |
|        | $V_{OL}$ |    | $0.2 \times V_{CC}$ | V  |    |

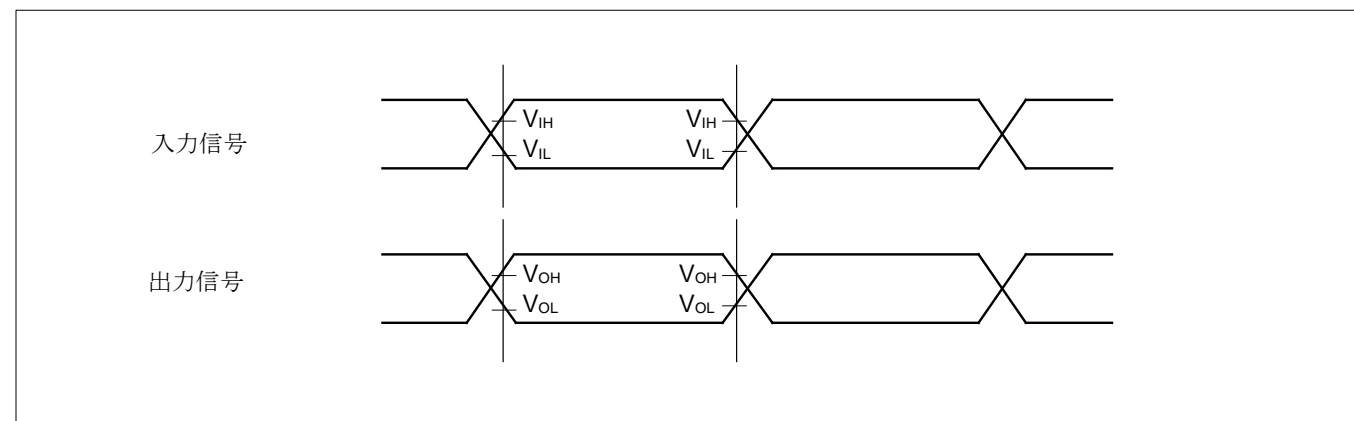

**セパレートバスアクセス 非同期 SRAM モード**

 (V<sub>CC</sub> = 2.7V ~ 5.5V, V<sub>SS</sub> = 0V, T<sub>A</sub> = -40°C ~ +85°C)

| 項目                       | 記号                       | 端子名                     | 条件                      | 規格値       |           | 単位 |
|--------------------------|--------------------------|-------------------------|-------------------------|-----------|-----------|----|
|                          |                          |                         |                         | 最小        | 最大        |    |
| MOEX<br>最小パルス幅           | t <sub>OE</sub>          | MOEX                    | V <sub>CC</sub> ≥ 4.5 V | MCLK×n-3  | -         | ns |
|                          |                          |                         | V <sub>CC</sub> < 4.5 V |           |           |    |
| MCSX ↓ → アドレス<br>出力遅延時間  | t <sub>CSL - AV</sub>    | MCSX[7:0],<br>MAD[24:0] | V <sub>CC</sub> ≥ 4.5 V | -9        | +9        | ns |
|                          |                          |                         | V <sub>CC</sub> < 4.5 V | -12       | +12       |    |
| MOEX ↑ → アドレス<br>ホールド時間  | t <sub>OE</sub> - AX     | MOEX,<br>MAD[24:0]      | V <sub>CC</sub> ≥ 4.5 V | 0         | MCLK×m+9  | ns |
|                          |                          |                         | V <sub>CC</sub> < 4.5 V |           | MCLK×m+12 |    |
| MCSX ↓ →<br>MOEX ↓ 遅延時間  | t <sub>CSL - OEL</sub>   | MOEX,<br>MCSX[7:0]      | V <sub>CC</sub> ≥ 4.5 V | MCLK×m-9  | MCLK×m+9  | ns |
|                          |                          |                         | V <sub>CC</sub> < 4.5 V | MCLK×m-12 | MCLK×m+12 |    |
| MOEX ↑ →<br>MCSX ↑ 時間    | t <sub>OE</sub> - CSH    | MOEX,<br>MCSX[7:0]      | V <sub>CC</sub> ≥ 4.5 V | 0         | MCLK×m+9  | ns |
|                          |                          |                         | V <sub>CC</sub> < 4.5 V |           | MCLK×m+12 |    |
| MCSX ↓ → MDQM ↓<br>遅延時間  | t <sub>CSL - RDQML</sub> | MCSX,<br>MDQM[1:0]      | V <sub>CC</sub> ≥ 4.5 V | MCLK×m-9  | MCLK×m+9  | ns |
|                          |                          |                         | V <sub>CC</sub> < 4.5 V | MCLK×m-12 | MCLK×m+12 |    |
| データセットアップ →<br>MOEX ↑ 時間 | t <sub>DS - OE</sub>     | MOEX,<br>MADATA[15:0]   | V <sub>CC</sub> ≥ 4.5 V | 20        | -         | ns |
|                          |                          |                         | V <sub>CC</sub> < 4.5 V | 38        | -         |    |
| MOEX ↑ →<br>データホールド時間    | t <sub>DH - OE</sub>     | MOEX,<br>MADATA[15:0]   | V <sub>CC</sub> ≥ 4.5 V | 0         | -         | ns |
|                          |                          |                         | V <sub>CC</sub> < 4.5 V |           |           |    |
| MWEX<br>最小パルス幅           | t <sub>WE</sub>          | MWEX                    | V <sub>CC</sub> ≥ 4.5 V | MCLK×n-3  | -         | ns |
|                          |                          |                         | V <sub>CC</sub> < 4.5 V |           |           |    |
| MWEX ↑ → アドレス<br>出力遅延時間  | t <sub>WE</sub> - AX     | MWEX,<br>MAD[24:0]      | V <sub>CC</sub> ≥ 4.5 V | 0         | MCLK×m+9  | ns |
|                          |                          |                         | V <sub>CC</sub> < 4.5 V |           | MCLK×m+12 |    |
| MCSX ↓ → MWEX ↓<br>遅延時間  | t <sub>CSL - WEL</sub>   | MWEX,<br>MCSX[7:0]      | V <sub>CC</sub> ≥ 4.5 V | MCLK×n-9  | MCLK×n+9  | ns |
|                          |                          |                         | V <sub>CC</sub> < 4.5 V | MCLK×n-12 | MCLK×n+12 |    |
| MWEX ↑ → MCSX ↑<br>遅延時間  | t <sub>WE</sub> - CSH    | MWEX,<br>MCSX[7:0]      | V <sub>CC</sub> ≥ 4.5 V | 0         | MCLK×m+9  | ns |
|                          |                          |                         | V <sub>CC</sub> < 4.5 V |           | MCLK×m+12 |    |
| MCSX ↓ → MDQM ↓<br>遅延時間  | t <sub>CSL - WDQML</sub> | MCSX,<br>MDQM[1:0]      | V <sub>CC</sub> ≥ 4.5 V | MCLK×n-9  | MCLK×n+9  | ns |
|                          |                          |                         | V <sub>CC</sub> < 4.5 V | MCLK×n-12 | MCLK×n+12 |    |
| MCSX ↓ →<br>データ出力時間      | t <sub>CSL - DV</sub>    | MCSX,<br>MADATA[15:0]   | V <sub>CC</sub> ≥ 4.5 V | MCLK-9    | MCLK+9    | ns |
|                          |                          |                         | V <sub>CC</sub> < 4.5 V | MCLK-12   | MCLK+12   |    |
| MWEX ↑ →<br>データホールド時間    | t <sub>WE</sub> - DX     | MWEX,<br>MADATA[15:0]   | V <sub>CC</sub> ≥ 4.5 V | 0         | MCLK×m+9  | ns |
|                          |                          |                         | V <sub>CC</sub> < 4.5 V |           | MCLK×m+12 |    |

**<注意事項>**

- 外部負荷容量 C<sub>L</sub> = 30 pF 時 (m=0 ~ 15, n=1 ~ 16)

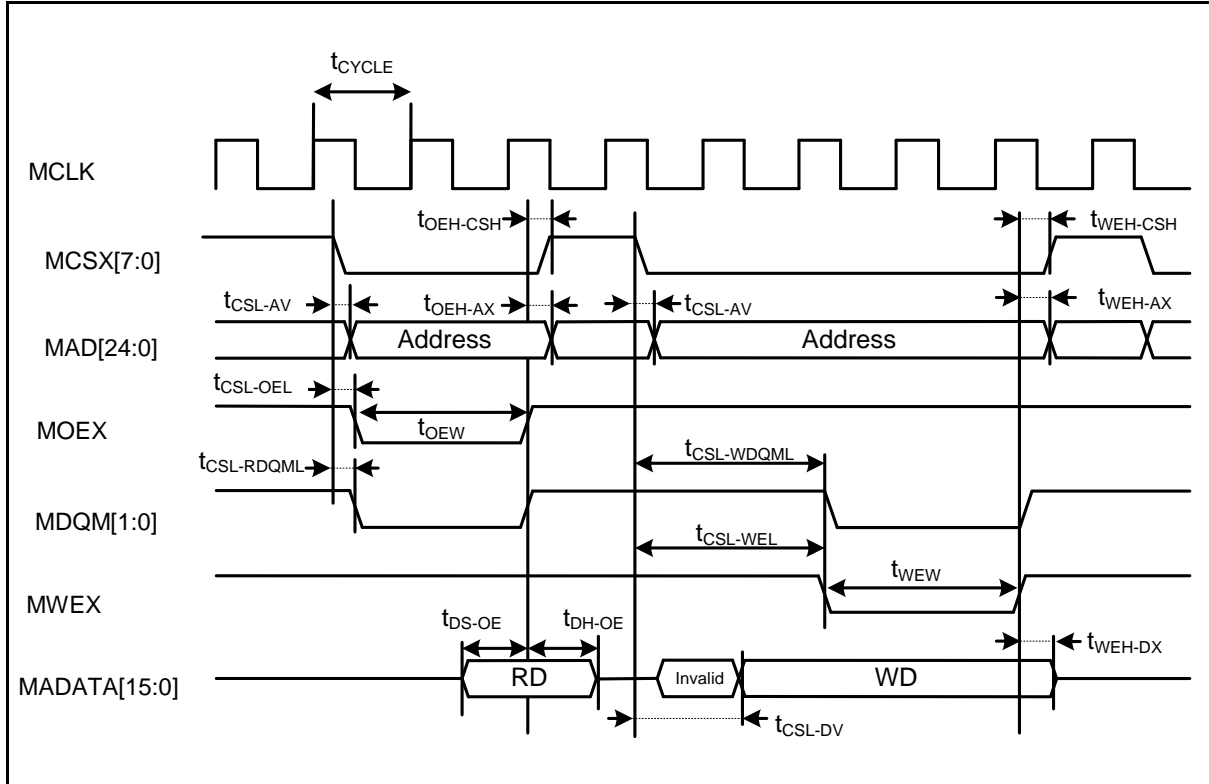

**セパレートバスアクセス 同期 SRAM モード**

 (V<sub>CC</sub> = 2.7V ~ 5.5V, V<sub>SS</sub> = 0V, T<sub>A</sub> = -40°C ~ +85°C)

| 項目                      | 記号                | 端子名                   | 条件                      | 規格値    |         | 単位 |
|-------------------------|-------------------|-----------------------|-------------------------|--------|---------|----|
|                         |                   |                       |                         | 最小     | 最大      |    |
| アドレス遅延時間                | t <sub>AV</sub>   | MCLK,<br>MAD[24:0]    | V <sub>CC</sub> ≥ 4.5 V | 1      | 9       | ns |
|                         |                   |                       | V <sub>CC</sub> < 4.5 V |        | 12      |    |
| MCSX 遅延時間               | t <sub>CSL</sub>  | MCLK,<br>MCSX[7:0]    | V <sub>CC</sub> ≥ 4.5 V | 1      | 9       | ns |
|                         |                   |                       | V <sub>CC</sub> < 4.5 V |        | 12      |    |
|                         | t <sub>CSH</sub>  |                       | V <sub>CC</sub> ≥ 4.5 V | 1      | 9       | ns |
|                         |                   |                       | V <sub>CC</sub> < 4.5 V |        | 12      |    |
| MOEX 遅延時間               | t <sub>REL</sub>  | MCLK,<br>MOEX         | V <sub>CC</sub> ≥ 4.5 V | 1      | 9       | ns |
|                         |                   |                       | V <sub>CC</sub> < 4.5 V |        | 12      |    |
|                         | t <sub>REH</sub>  |                       | V <sub>CC</sub> ≥ 4.5 V | 1      | 9       | ns |
|                         |                   |                       | V <sub>CC</sub> < 4.5 V |        | 12      |    |
| データセットアップ<br>→MCLK ↑ 時間 | t <sub>DS</sub>   | MCLK,<br>MADATA[15:0] | V <sub>CC</sub> ≥ 4.5 V | 19     | -       | ns |
|                         |                   |                       | V <sub>CC</sub> < 4.5 V | 37     |         |    |
| MCLK ↑ →<br>データホールド時間   | t <sub>DH</sub>   | MCLK,<br>MADATA[15:0] | V <sub>CC</sub> ≥ 4.5 V | 0      | -       | ns |
|                         |                   |                       | V <sub>CC</sub> < 4.5 V |        |         |    |
| MWEX 遅延時間               | t <sub>WEL</sub>  | MCLK,<br>MWEX         | V <sub>CC</sub> ≥ 4.5 V | 1      | 9       | ns |
|                         |                   |                       | V <sub>CC</sub> < 4.5 V |        | 12      |    |
|                         | t <sub>WEH</sub>  |                       | V <sub>CC</sub> ≥ 4.5 V | 1      | 9       | ns |
|                         |                   |                       | V <sub>CC</sub> < 4.5 V |        | 12      |    |
| MDQM[1:0]<br>遅延時間       | t <sub>DQML</sub> | MCLK,<br>MDQM[1:0]    | V <sub>CC</sub> ≥ 4.5 V | 1      | 9       | ns |
|                         |                   |                       | V <sub>CC</sub> < 4.5 V |        | 12      |    |
|                         | t <sub>DQMH</sub> |                       | V <sub>CC</sub> ≥ 4.5 V | 1      | 9       | ns |
|                         |                   |                       | V <sub>CC</sub> < 4.5 V |        | 12      |    |
| MCLK↑→<br>データ出力時間       | t <sub>ODS</sub>  | MCLK,<br>MADATA[15:0] | V <sub>CC</sub> ≥ 4.5 V | MCLK+1 | MCLK+18 | ns |
|                         |                   |                       | V <sub>CC</sub> <4.5 V  |        | MCLK+24 |    |
| MCLK ↑ →<br>データホールド時間   | t <sub>OD</sub>   | MCLK,<br>MADATA[15:0] | V <sub>CC</sub> ≥ 4.5 V | 1      | 18      | ns |
|                         |                   |                       | V <sub>CC</sub> < 4.5 V |        | 24      |    |

**<注意事項>**

- 外部負荷容量 C<sub>L</sub> = 30 pF 時

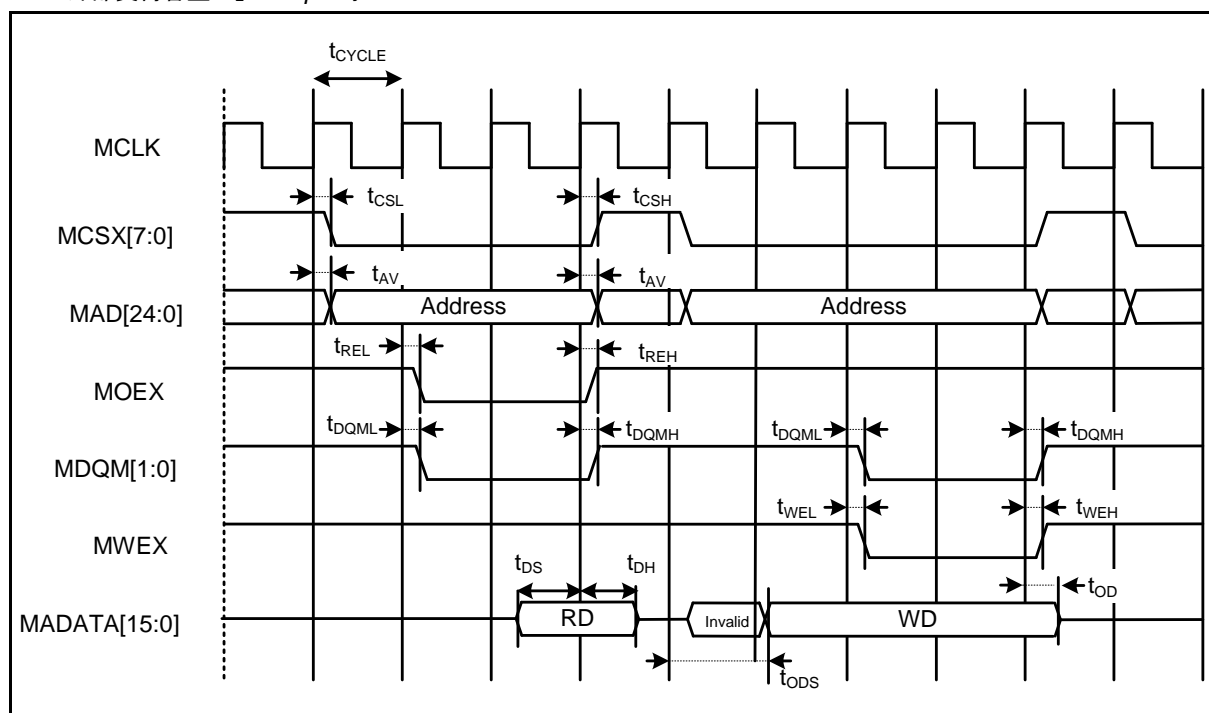

**マルチプレクスバスアクセス 非同期 SRAM モード**
 $(V_{CC} = 2.7V \sim 5.5V, V_{SS} = 0V, T_A = -40^{\circ}C \sim +85^{\circ}C)$ 

| 項目                        | 記号               | 端子名                   | 条件                 | 規格値                 |                      | 単位 |
|---------------------------|------------------|-----------------------|--------------------|---------------------|----------------------|----|
|                           |                  |                       |                    | 最小                  | 最大                   |    |
| マルチプレクス<br>アドレス遅延時間       | $t_{ALE-CHMADV}$ | MALE,<br>MADATA[15:0] | $V_{CC} \geq 4.5V$ | 0                   | 10                   | ns |
|                           |                  |                       | $V_{CC} < 4.5V$    |                     | 20                   |    |
| マルチプレクス<br>アドレスホールド<br>時間 | $t_{CHMADH}$     | MALE,<br>MADATA[15:0] | $V_{CC} \geq 4.5V$ | $MCLK \times n + 0$ | $MCLK \times n + 10$ | ns |
|                           |                  |                       | $V_{CC} < 4.5V$    | $MCLK \times n + 0$ | $MCLK \times n + 20$ |    |

**<注意事項>**

- 外部負荷容量  $C_L = 30\text{ pF}$  時 ( $m=0 \sim 15, n=1 \sim 16$ )

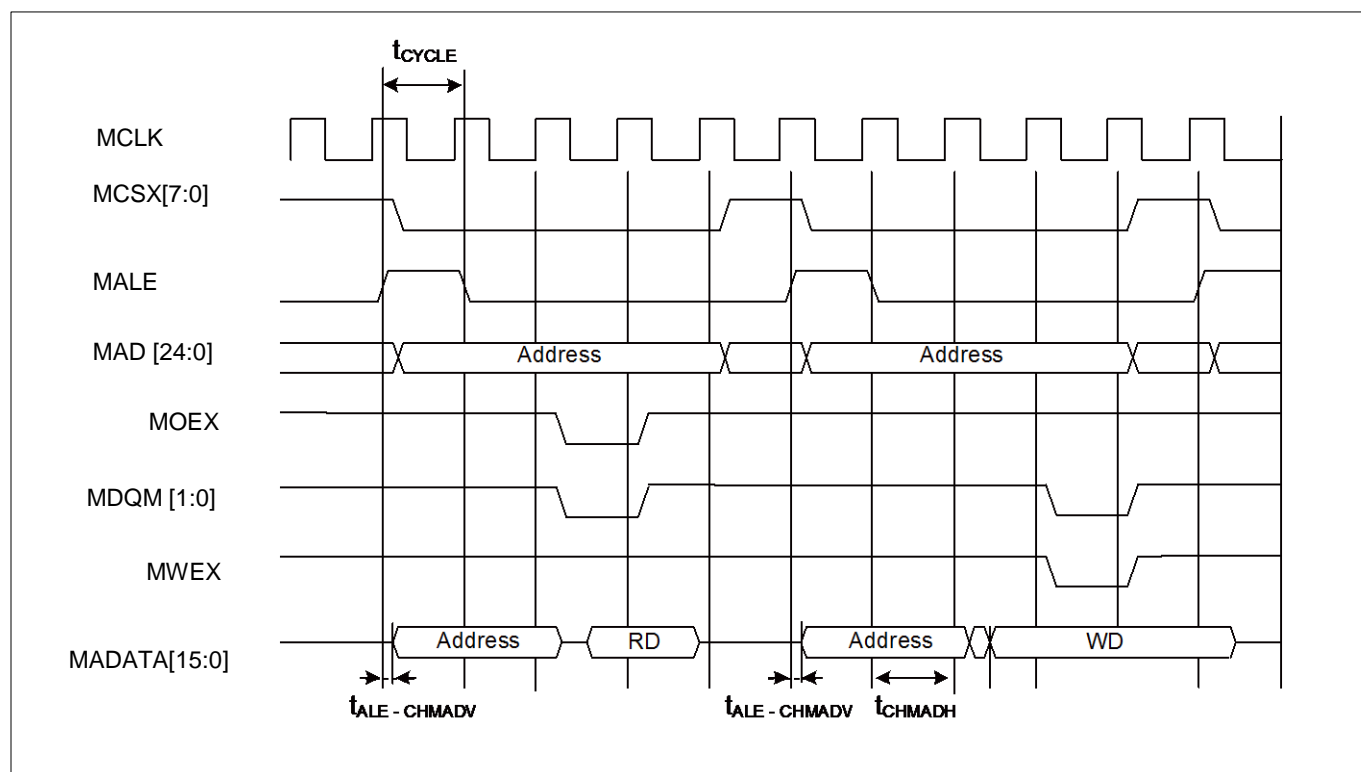

**マルチプレクスバスアクセス 同期 SRAM モード**
 $(V_{CC} = 2.7V \sim 5.5V, V_{SS} = 0V, T_A = -40^{\circ}C \sim +85^{\circ}C)$ 

| 項目                              | 記号                  | 端子名                   | 条件          | 規格値 |                 | 単位 | 備考 |
|---------------------------------|---------------------|-----------------------|-------------|-----|-----------------|----|----|
|                                 |                     |                       |             | 最小  | 最大              |    |    |
| MALE 遅延時間                       | t <sub>CHAL</sub>   | MCLK,<br>ALE          | Vcc ≥ 4.5 V | 1   | 9               | ns |    |
|                                 |                     |                       | Vcc < 4.5 V |     | 12              | ns |    |
|                                 | t <sub>CHAH</sub>   |                       | Vcc ≥ 4.5 V | 1   | 9               | ns |    |
|                                 |                     |                       | Vcc < 4.5 V |     | 12              | ns |    |
| MCLK ↑ →<br>マルチプレクス<br>アドレス遅延時間 | t <sub>CHMADV</sub> | MCLK,<br>MADATA[15:0] | Vcc ≥ 4.5 V | 1   | t <sub>OD</sub> | ns |    |
|                                 | Vcc < 4.5 V         |                       |             |     |                 |    |    |
| MCLK ↑ →<br>マルチプレクス<br>データ出力時間  | t <sub>CHMADX</sub> |                       | Vcc ≥ 4.5 V | 1   | t <sub>OD</sub> | ns |    |
|                                 |                     |                       | Vcc < 4.5 V |     |                 |    |    |

**<注意事項>**

- 外部負荷容量  $C_L = 30 pF$  時

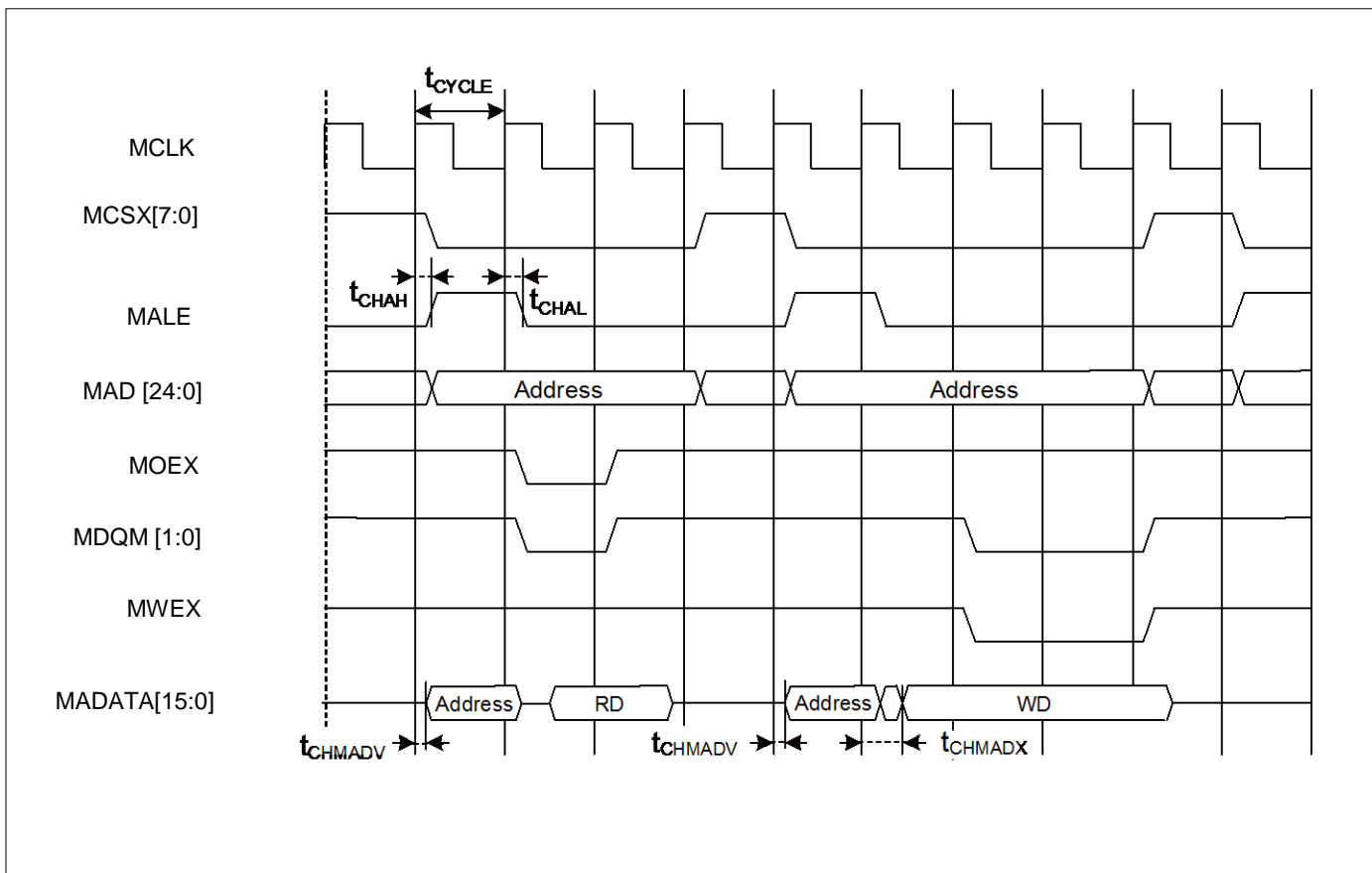

**NAND フラッシュモード**

 (V<sub>CC</sub> = 2.7V ~ 5.5V, V<sub>SS</sub> = 0V, T<sub>A</sub> = -40°C ~ +85°C)

| 項目                      | 記号                     | 端子名                    | 条件                      | 規格値       |           | 単位 |
|-------------------------|------------------------|------------------------|-------------------------|-----------|-----------|----|
|                         |                        |                        |                         | 最小        | 最大        |    |
| MNREX<br>最小パルス幅         | t <sub>NREW</sub>      | MNREX                  | V <sub>CC</sub> ≥ 4.5 V | MCLK×n-3  | -         | ns |
|                         |                        |                        | V <sub>CC</sub> < 4.5 V |           |           |    |
| データセットアップ<br>⇒MNREX ↑時間 | t <sub>DS-NRE</sub>    | MNREX,<br>MADATA[15:0] | V <sub>CC</sub> ≥ 4.5 V | 20        | -         | ns |
|                         |                        |                        | V <sub>CC</sub> < 4.5 V | 38        | -         |    |
| MNREX ↑⇒<br>データホールド時間   | t <sub>DH-NRE</sub>    | MNREX,<br>MADATA[15:0] | V <sub>CC</sub> ≥ 4.5 V | 0         | -         | ns |
|                         |                        |                        | V <sub>CC</sub> < 4.5 V |           |           |    |
| MNALE ↑⇒<br>MNWEX 遅延時間  | t <sub>ALEH-NWEL</sub> | MNALE,<br>MNWEX        | V <sub>CC</sub> ≥ 4.5 V | MCLK×m-9  | MCLK×m+9  | ns |
|                         |                        |                        | V <sub>CC</sub> < 4.5 V | MCLK×m-12 | MCLK×m+12 |    |
| MNALE ↓⇒<br>MNWEX 遅延時間  | t <sub>ALEL-NWEL</sub> | MNALE,<br>MNWEX        | V <sub>CC</sub> ≥ 4.5 V | MCLK×m-9  | MCLK×m+9  | ns |
|                         |                        |                        | V <sub>CC</sub> < 4.5 V | MCLK×m-12 | MCLK×m+12 |    |
| MNCLE ↑⇒<br>MNWEX 遅延時間  | t <sub>CLEH-NWEL</sub> | MNCLE,<br>MNWEX        | V <sub>CC</sub> ≥ 4.5 V | MCLK×m-9  | MCLK×m+9  | ns |
|                         |                        |                        | V <sub>CC</sub> < 4.5 V | MCLK×m-12 | MCLK×m+12 |    |
| MNWEX ↑⇒<br>MNCLE 遅延時間  | t <sub>NWEH-CLEL</sub> | MNCLE,<br>MNWEX        | V <sub>CC</sub> ≥ 4.5 V | 0         | MCLK×m+9  | ns |
|                         |                        |                        | V <sub>CC</sub> < 4.5 V |           | MCLK×m+12 |    |
| MNWEX<br>最小パルス幅         | t <sub>NWEW</sub>      | MNWEX                  | V <sub>CC</sub> ≥ 4.5 V | MCLK×n-3  | -         | ns |
|                         |                        |                        | V <sub>CC</sub> < 4.5 V |           |           |    |
| MNWEX ↓⇒<br>データ出力時間     | t <sub>NWEL-DV</sub>   | MNWEX,<br>MADATA[15:0] | V <sub>CC</sub> ≥ 4.5 V | -9        | +9        | ns |
|                         |                        |                        | V <sub>CC</sub> < 4.5 V | -12       | +12       |    |
| MNWEX ↑⇒<br>データホールド時間   | t <sub>NWEH-DX</sub>   | MNWEX,<br>MADATA[15:0] | V <sub>CC</sub> ≥ 4.5 V | 0         | MCLK×m+9  | ns |
|                         |                        |                        | V <sub>CC</sub> < 4.5 V |           | MCLK×m+12 |    |

**<注意事項>**

- 外部負荷容量 C<sub>L</sub> = 30 pF 時 (m=0 ~ 15, n=1 ~ 16)

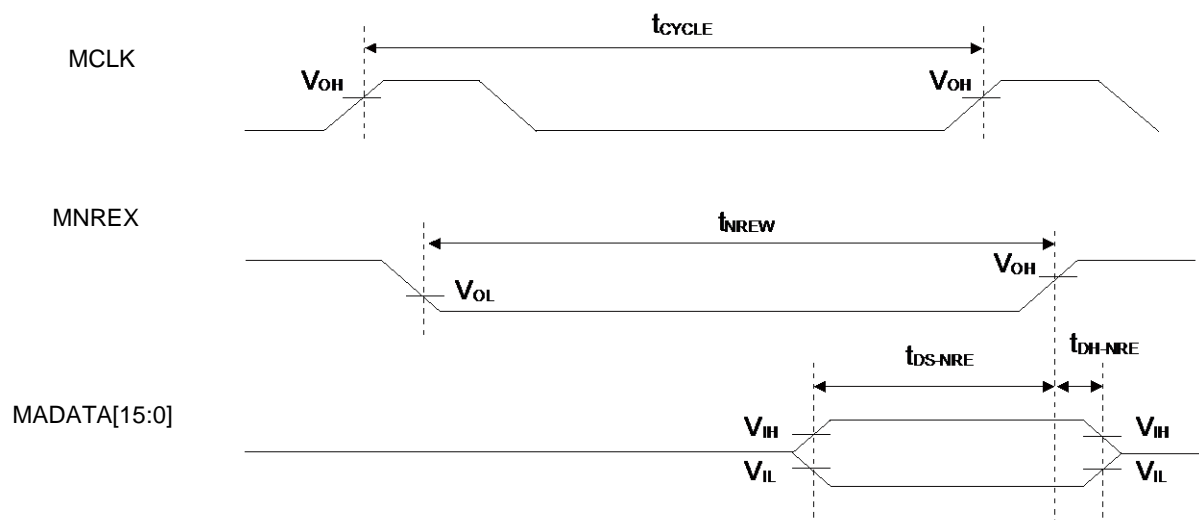
**NANDフラッシュリード**



### NANDフラッシュアドレスライト

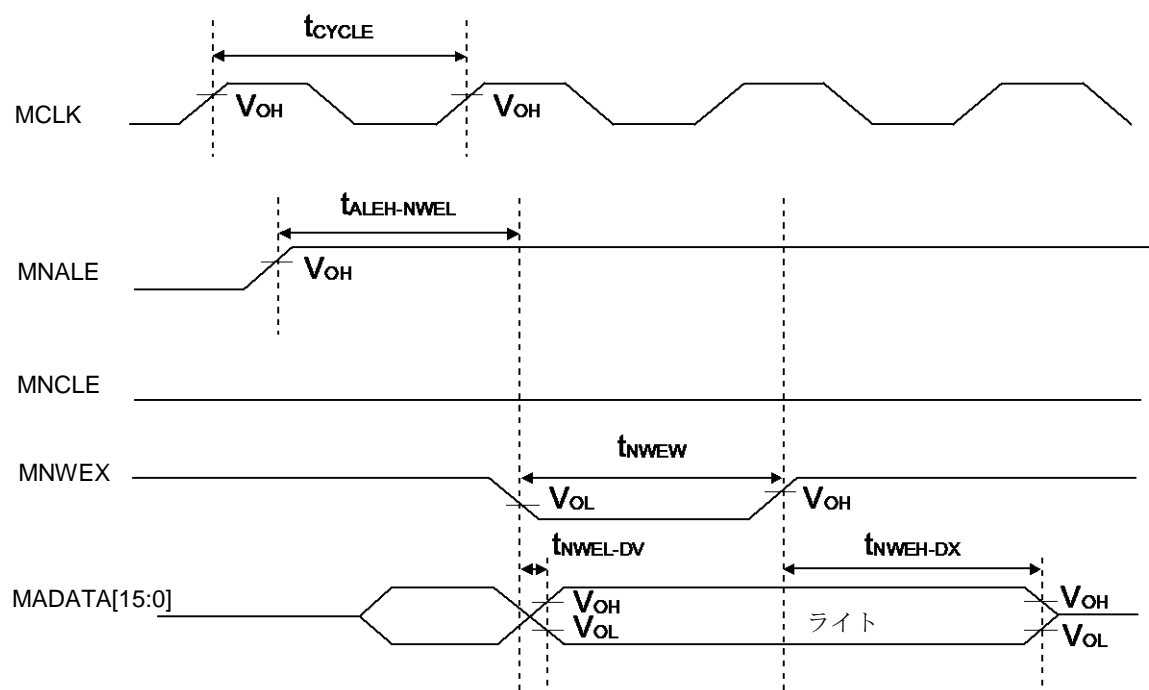

### NANDフラッシュコマンドライト

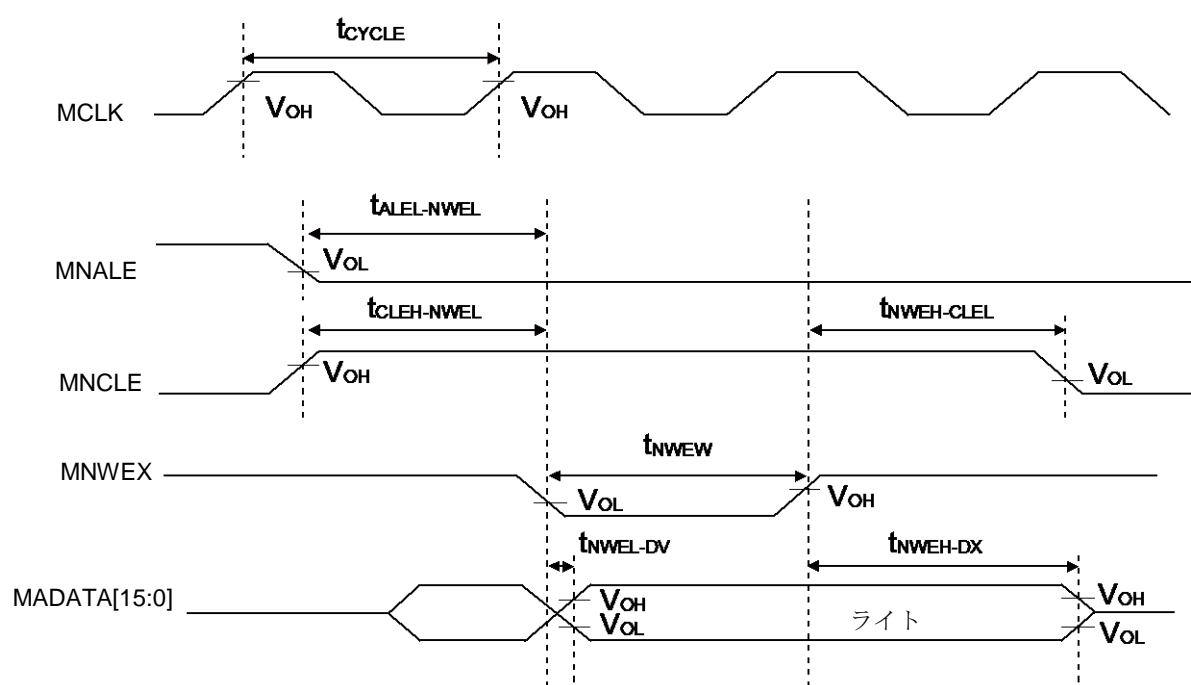

**外部 RDY 入力タイミング**

 (V<sub>CC</sub> = 2.7V ~ 5.5V, V<sub>SS</sub> = 0V, T<sub>A</sub> = -40°C ~ +85°C)

| 項目                            | 記号                | 端子名           | 条件                      | 規格値 |    | 単位 | 備考 |
|-------------------------------|-------------------|---------------|-------------------------|-----|----|----|----|
|                               |                   |               |                         | 最小  | 最大 |    |    |
| MCLK ↑<br>MRDY 入力<br>セットアップ時間 | t <sub>RDYI</sub> | MCLK,<br>MRDY | V <sub>CC</sub> ≥ 4.5 V | 19  | -  | ns |    |
|                               |                   |               | V <sub>CC</sub> < 4.5 V | 37  |    |    |    |

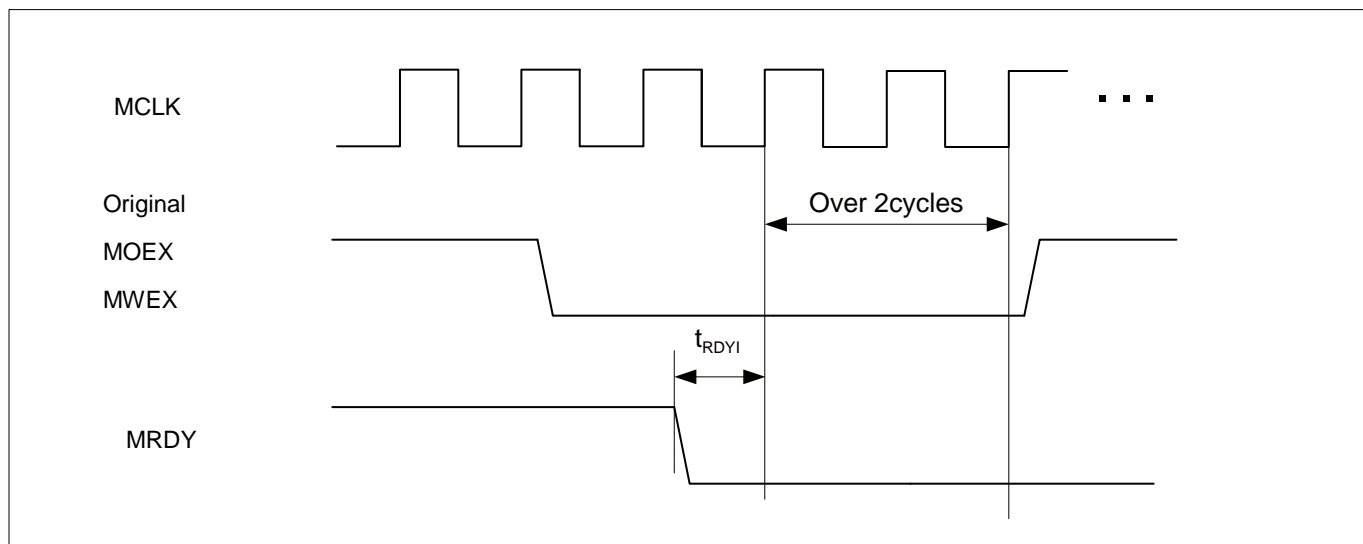
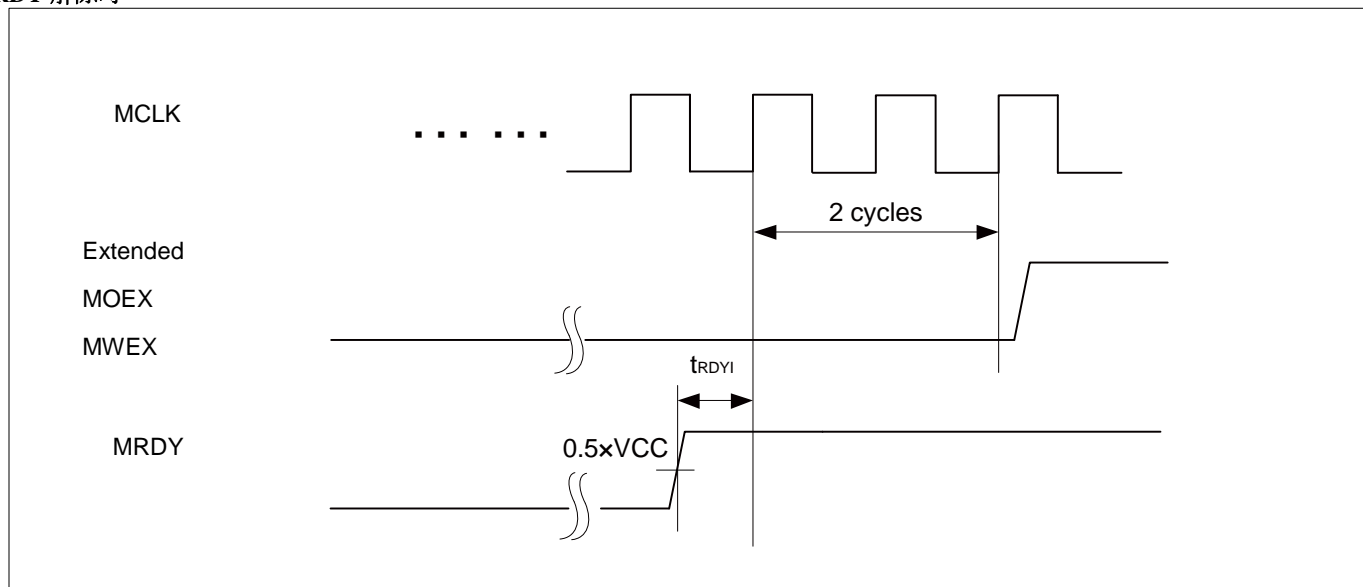
**RDY 入力時**

**RDY 解除時**

### 12.4.8 ベースタイマ入力タイミング

#### タイマ入力タイミング

( $V_{CC} = 2.7V \sim 5.5V$ ,  $V_{SS} = 0V$ ,  $T_A = -40^{\circ}C \sim +85^{\circ}C$ )

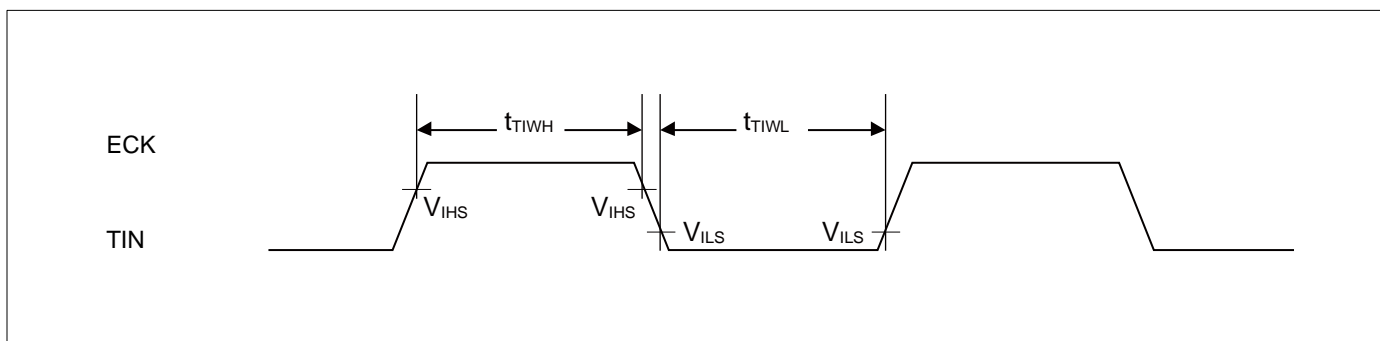
| 項目     | 記号                         | 端子名                                     | 条件 | 規格値         |    | 単位 | 備考 |
|--------|----------------------------|---|----|-------------|----|----|----|
|        |                            |   |    | 最小          | 最大 |    |    |
| 入力パルス幅 | $t_{TIWH}$ ,<br>$t_{TIWL}$ | TIOAn/TIOBn<br>(ECK, TIN として<br>使用するとき) | -  | $2t_{CYCP}$ | -  | ns |    |



#### トリガ入力タイミング

( $V_{CC} = 2.7V \sim 5.5V$ ,  $V_{SS} = 0V$ ,  $T_A = -40^{\circ}C \sim +85^{\circ}C$ )

| 項目     | 記号                         | 端子名                                 | 条件 | 規格値         |    | 単位 | 備考 |
|--------|----------------------------|-------------------------------------|----|-------------|----|----|----|
|        |                            |                                     |    | 最小          | 最大 |    |    |
| 入力パルス幅 | $t_{TRGH}$ ,<br>$t_{TRGL}$ | TIOAn/TIOBn<br>(TGIN として使用<br>するとき) | -  | $2t_{CYCP}$ | -  | ns |    |

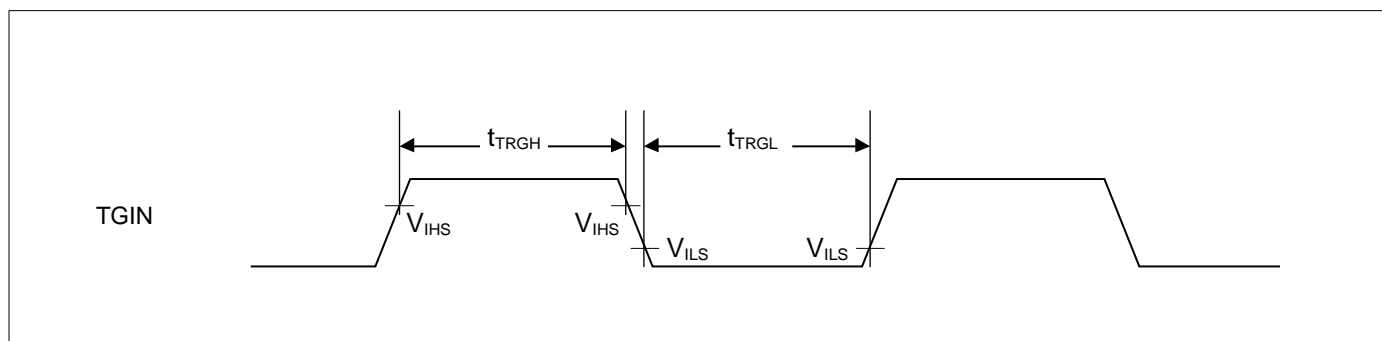

#### <注意事項>

- $t_{CYCP}$  は、APB バスクロックのサイクル時間です。ベースタイマが接続されている APB バス番号については「8. ブロックダイヤグラム」を参照してください。

### 12.4.9 CSIO/UART タイミング

#### CSIO (SPI = 0, SCINV = 0)

( $V_{CC} = 2.7V \sim 5.5V$ ,  $V_{SS} = 0V$ ,  $T_A = -40^{\circ}C \sim +85^{\circ}C$ )

| 項目                      | 記号          | 端子名                                    | 条件          | $V_{CC} < 4.5 V$ |      | $V_{CC} \geq 4.5 V$ |      | 単位   |
|-------------------------|-------------|--|-------------|------------------|------|---------------------|------|------|
|                         |             |  |             | 最小               | 最大   | 最小                  | 最大   |      |
| ボーレート                   | -           | -                                      | -           | -                | 8    | -                   | 8    | Mbps |
| シリアルクロック<br>サイクルタイム     | $t_{SCYC}$  | SCK <sub>x</sub>                       | マスタ<br>モード  | $4t_{CYCP}$      | -    | $4t_{CYCP}$         | -    | ns   |
| SCK ↓ → SOT 遅延時間        | $t_{SLOVI}$ | SCK <sub>x</sub> ,<br>SOT <sub>x</sub> |             | - 30             | + 30 | - 20                | + 20 | ns   |
| SIN → SCK ↑<br>セットアップ時間 | $t_{IVSHI}$ | SCK <sub>x</sub> ,<br>SIN <sub>x</sub> |             | 50               | -    | 30                  | -    | ns   |
| SCK ↑ → SIN ホールド時間      | $t_{SHIXI}$ | SCK <sub>x</sub> ,<br>SIN <sub>x</sub> |             | 0                | -    | 0                   | -    | ns   |
| シリアルクロック<br>"L"パルス幅     | $t_{SLSH}$  | SCK <sub>x</sub>                       | スレーブ<br>モード | $2t_{CYCP} - 10$ | -    | $2t_{CYCP} - 10$    | -    | ns   |
| シリアルクロック<br>"H"パルス幅     | $t_{SHSL}$  | SCK <sub>x</sub>                       |             | $t_{CYCP} + 10$  | -    | $t_{CYCP} + 10$     | -    | ns   |
| SCK ↓ → SOT 遅延時間        | $t_{SLOVE}$ | SCK <sub>x</sub> ,<br>SOT <sub>x</sub> |             | -                | 50   | -                   | 30   | ns   |
| SIN → SCK ↑<br>セットアップ時間 | $t_{IVSHE}$ | SCK <sub>x</sub> ,<br>SIN <sub>x</sub> |             | 10               | -    | 10                  | -    | ns   |
| SCK ↑ → SIN ホールド時間      | $t_{SHIXE}$ | SCK <sub>x</sub> ,<br>SIN <sub>x</sub> |             | 20               | -    | 20                  | -    | ns   |
| SCK 立下り時間               | $t_F$       | SCK <sub>x</sub>                       |             | -                | 5    | -                   | 5    | ns   |
| SCK 立上り時間               | $t_R$       | SCK <sub>x</sub>                       |             | -                | 5    | -                   | 5    | ns   |

#### <注意事項>

- CLK 同期モード時の交流規格です。
- $t_{CYCP}$  は、APB バスクロックのサイクル時間です。マルチファンクションシリアルが接続されている APB バス番号については「8.ブロックダイヤグラム」を参照してください。
- 本規格は同リロケート・ポート番号のみの保証です。例えば SCK<sub>x\_0</sub>, SOT<sub>x\_1</sub> の組み合わせは保証外です。
- 外部負荷容量  $C_L = 30 \text{ pF}$  時

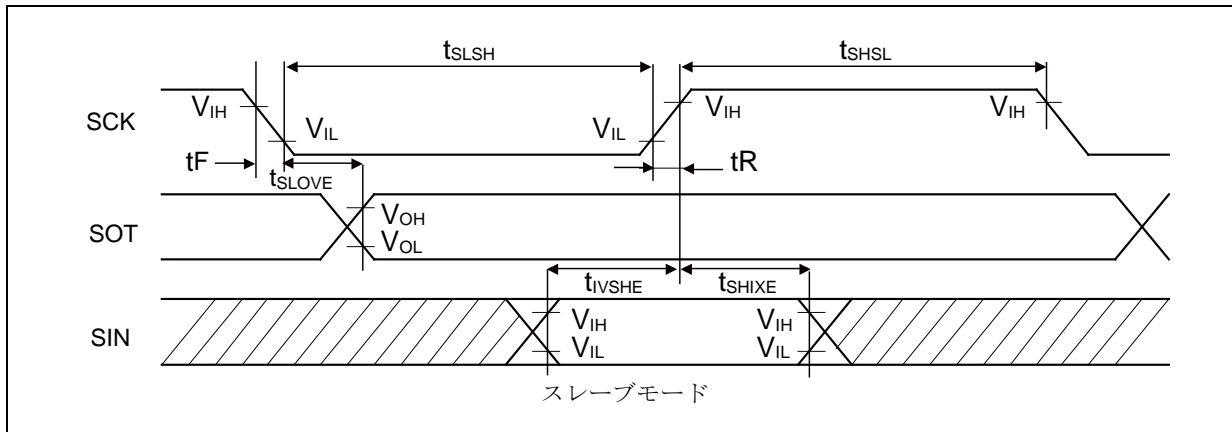
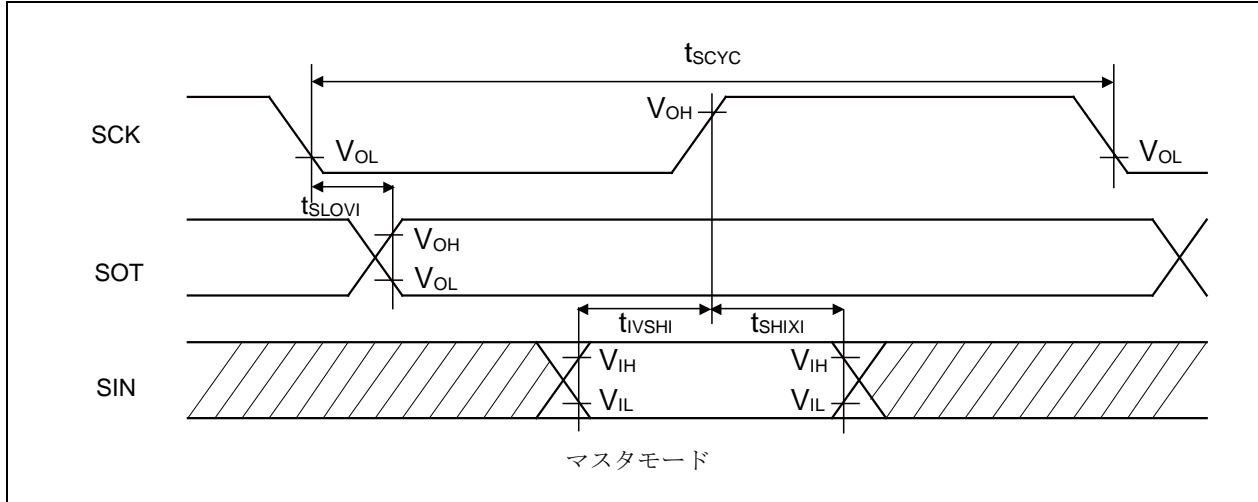

**CSIO (SPI = 0, SCINV = 1)**

 (V<sub>CC</sub> = 2.7V ~ 5.5V, V<sub>SS</sub> = 0V, T<sub>A</sub> = -40°C ~ +85°C)

| 項目                   | 記号                 | 端子名                                    | 条件          | V <sub>CC</sub> < 4.5 V |      | V <sub>CC</sub> ≥ 4.5 V |      | 単位   |
|----------------------|--------------------|--|-------------|-------------------------|------|-------------------------|------|------|
|                      |                    |  |             | 最小                      | 最大   | 最小                      | 最大   |      |
| ボーレート                | -                  | -                                      | -           | -                       | 8    | -                       | 8    | Mbps |
| シリアルクロック<br>サイクルタイム  | t <sub>SCYC</sub>  | SCK <sub>x</sub>                       | マスタ<br>モード  | 4t <sub>CYCP</sub>      | -    | 4t <sub>CYCP</sub>      | -    | ns   |
| SCK↑→SOT遅延時間         | t <sub>SHOVI</sub> | SCK <sub>x</sub> ,<br>SOT <sub>x</sub> |             | - 30                    | + 30 | - 20                    | + 20 | ns   |
| SIN→SCK↓<br>セットアップ時間 | t <sub>IVSLI</sub> | SCK <sub>x</sub> ,<br>SIN <sub>x</sub> |             | 50                      | -    | 30                      | -    | ns   |
| SCK↓→SINホールド時間       | t <sub>SLIXI</sub> | SCK <sub>x</sub> ,<br>SIN <sub>x</sub> |             | 0                       | -    | 0                       | -    | ns   |
| シリアルクロック<br>"L"パルス幅  | t <sub>LSLH</sub>  | SCK <sub>x</sub>                       | スレーブ<br>モード | 2t <sub>CYCP</sub> - 10 | -    | 2t <sub>CYCP</sub> - 10 | -    | ns   |
| シリアルクロック<br>"H"パルス幅  | t <sub>SHSL</sub>  | SCK <sub>x</sub>                       |             | t <sub>CYCP</sub> + 10  | -    | t <sub>CYCP</sub> + 10  | -    | ns   |
| SCK↑→SOT遅延時間         | t <sub>SHOVE</sub> | SCK <sub>x</sub> ,<br>SOT <sub>x</sub> |             | -                       | 50   | -                       | 30   | ns   |
| SIN→SCK↓<br>セットアップ時間 | t <sub>IVSLE</sub> | SCK <sub>x</sub> ,<br>SIN <sub>x</sub> |             | 10                      | -    | 10                      | -    | ns   |
| SCK↓→SINホールド時間       | t <sub>SLIXE</sub> | SCK <sub>x</sub> ,<br>SIN <sub>x</sub> |             | 20                      | -    | 20                      | -    | ns   |
| SCK立下り時間             | t <sub>F</sub>     | SCK <sub>x</sub>                       |             | -                       | 5    | -                       | 5    | ns   |
| SCK立上り時間             | t <sub>R</sub>     | SCK <sub>x</sub>                       |             | -                       | 5    | -                       | 5    | ns   |

**<注意事項>**

- CLK 同期モード時の交流規格です。
- t<sub>CYCP</sub> は、APB バスクロックのサイクル時間です。マルチファンクションシリアルが接続されている APB バス番号については「8. ブロックダイヤグラム」を参照してください。
- 本規格は同リロケート・ポート番号のみの保証です。例えば SCK<sub>x\_0</sub>, SOT<sub>x\_1</sub> の組み合わせは保証外です。
- 外部負荷容量 C<sub>L</sub> = 30 pF 時

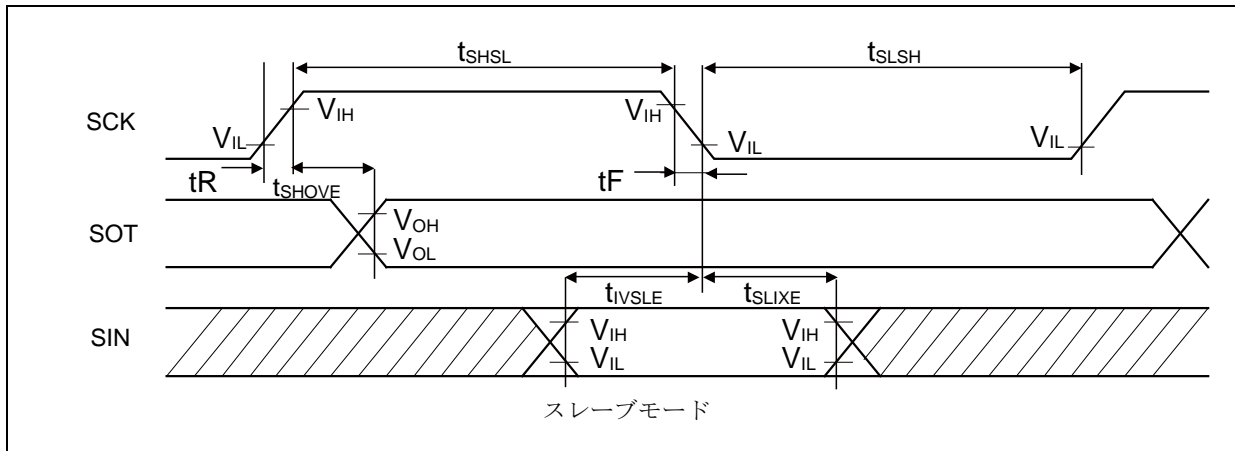
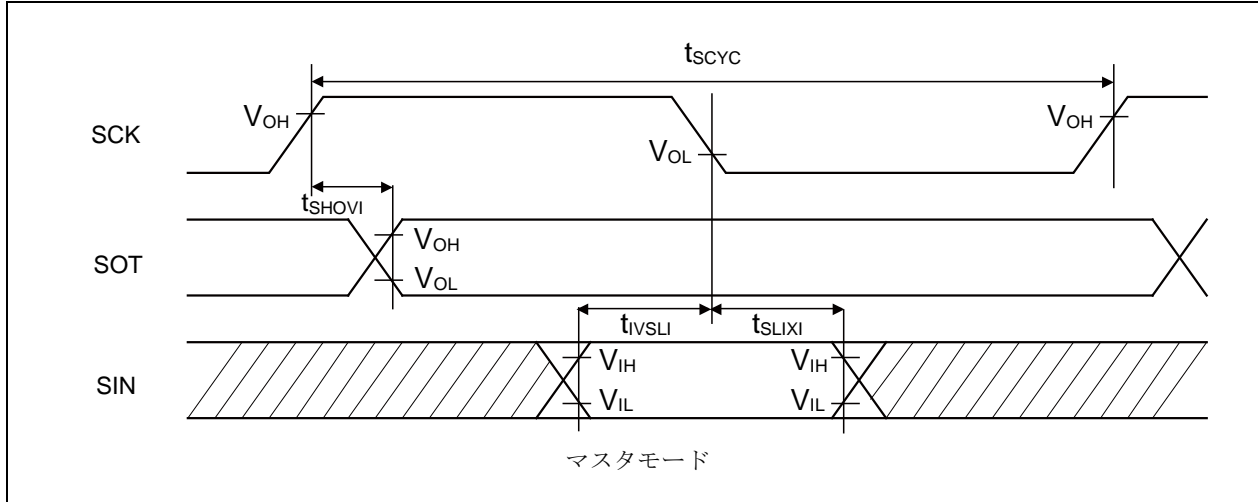

**CSIO (SPI = 1, SCINV = 0)**

 (V<sub>CC</sub> = 2.7V ~ 5.5V, V<sub>SS</sub> = 0V, T<sub>A</sub> = -40°C ~ +85°C)

| 項目                      | 記号                 | 端子名                                    | 条件          | V <sub>CC</sub> < 4.5 V |      | V <sub>CC</sub> ≥ 4.5 V |      | 単位   |
|-------------------------|--------------------|--|-------------|-------------------------|------|-------------------------|------|------|
|                         |                    |  |             | 最小                      | 最大   | 最小                      | 最大   |      |
| ボーレート                   | -                  | -                                      | -           | -                       | 8    | -                       | 8    | Mbps |
| シリアルクロック<br>サイクルタイム     | t <sub>SCYC</sub>  | SCK <sub>x</sub>                       | マスタ<br>モード  | 4t <sub>CYCP</sub>      | -    | 4t <sub>CYCP</sub>      | -    | ns   |
| SCK ↑ → SOT 遅延時間        | t <sub>SHOVI</sub> | SCK <sub>x</sub> ,<br>SOT <sub>x</sub> |             | - 30                    | + 30 | - 20                    | + 20 | ns   |
| SIN → SCK ↓<br>セットアップ時間 | t <sub>IVSLI</sub> | SCK <sub>x</sub> ,<br>SIN <sub>x</sub> |             | 50                      | -    | 30                      | -    | ns   |
| SCK ↓ → SIN ホールド時間      | t <sub>SLIXI</sub> | SCK <sub>x</sub> ,<br>SIN <sub>x</sub> |             | 0                       | -    | 0                       | -    | ns   |
| SOT → SCK ↓ 遅延時間        | t <sub>SOVLI</sub> | SCK <sub>x</sub> ,<br>SOT <sub>x</sub> |             | 2t <sub>CYCP</sub> - 30 | -    | 2t <sub>CYCP</sub> - 30 | -    | ns   |
| シリアルクロック<br>"L"パルス幅     | t <sub>LSLH</sub>  | SCK <sub>x</sub>                       | スレーブ<br>モード | 2t <sub>CYCP</sub> - 10 | -    | 2t <sub>CYCP</sub> - 10 | -    | ns   |
| シリアルクロック<br>"H"パルス幅     | t <sub>SHSL</sub>  | SCK <sub>x</sub>                       |             | t <sub>CYCP</sub> + 10  | -    | t <sub>CYCP</sub> + 10  | -    | ns   |
| SCK ↑ → SOT 遅延時間        | t <sub>SHOVE</sub> | SCK <sub>x</sub> ,<br>SOT <sub>x</sub> |             | -                       | 50   | -                       | 30   | ns   |
| SIN → SCK ↓<br>セットアップ時間 | t <sub>IVSLE</sub> | SCK <sub>x</sub> ,<br>SIN <sub>x</sub> |             | 10                      | -    | 10                      | -    | ns   |
| SCK ↓ → SIN ホールド時間      | t <sub>SLIXE</sub> | SCK <sub>x</sub> ,<br>SIN <sub>x</sub> |             | 20                      | -    | 20                      | -    | ns   |
| SCK 立下り時間               | t <sub>F</sub>     | SCK <sub>x</sub>                       |             | -                       | 5    | -                       | 5    | ns   |
| SCK 立上り時間               | t <sub>R</sub>     | SCK <sub>x</sub>                       |             | -                       | 5    | -                       | 5    | ns   |

**<注意事項>**

- CLK 同期モード時の交流規格です。
- t<sub>CYCP</sub> は、APB バスクロックのサイクル時間です。マルチファンクションシリアルが接続されている APB バス番号については「8. ブロックダイヤグラム」を参照してください。
- 本規格は同リロケート・ポート番号のみの保証です。例えば SCK<sub>x\_0</sub>, SOT<sub>x\_1</sub> の組み合わせは保証外です。
- 外部負荷容量 C<sub>L</sub> = 30 pF 時



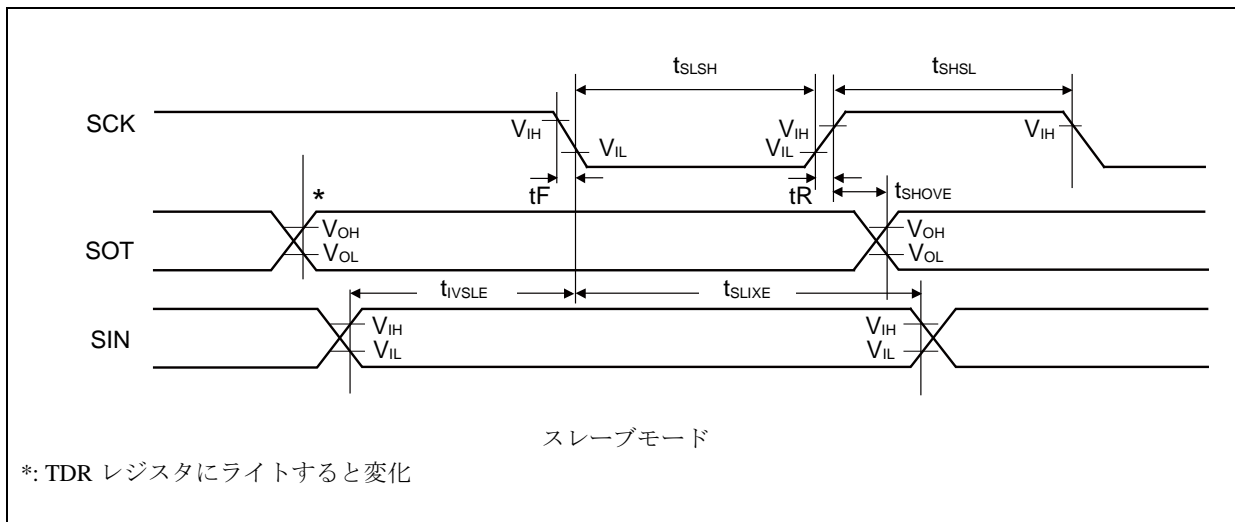
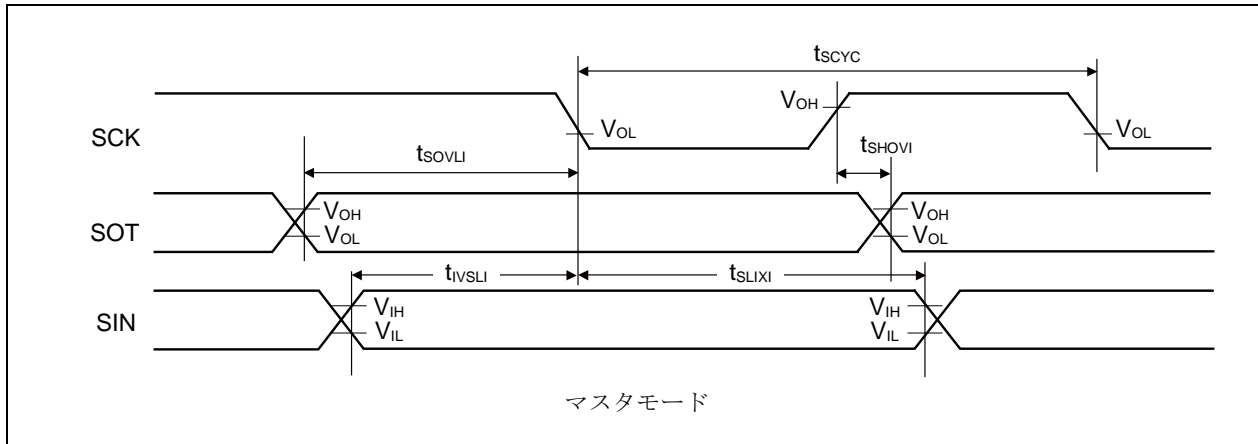

**CSIO (SPI = 1, SCINV = 1)**

 (V<sub>CC</sub> = 2.7V ~ 5.5V, V<sub>SS</sub> = 0V, T<sub>A</sub> = -40°C ~ +85°C)

| 項目                      | 記号                 | 端子名                                    | 条件          | V <sub>CC</sub> < 4.5 V |      | V <sub>CC</sub> ≥ 4.5 V |      | 単位   |
|-------------------------|--------------------|--|-------------|-------------------------|------|-------------------------|------|------|
|                         |                    |  |             | 最小                      | 最大   | 最小                      | 最大   |      |
| ボーレート                   | -                  | -                                      | -           | -                       | 8    | -                       | 8    | Mbps |
| シリアルクロック<br>サイクルタイム     | t <sub>SCYC</sub>  | SCK <sub>x</sub>                       | マスタ<br>モード  | 4t <sub>CYCP</sub>      | -    | 4t <sub>CYCP</sub>      | -    | ns   |
| SCK ↓ → SOT 遅延時間        | t <sub>SLOVI</sub> | SCK <sub>x</sub> ,<br>SOT <sub>x</sub> |             | - 30                    | + 30 | - 20                    | + 20 | ns   |
| SIN → SCK ↑<br>セットアップ時間 | t <sub>IVSHI</sub> | SCK <sub>x</sub> ,<br>SIN <sub>x</sub> |             | 50                      | -    | 30                      | -    | ns   |
| SCK ↑ → SIN ホールド時間      | t <sub>SHIXI</sub> | SCK <sub>x</sub> ,<br>SIN <sub>x</sub> |             | 0                       | -    | 0                       | -    | ns   |
| SOT → SCK ↑ 遅延時間        | t <sub>SOVHI</sub> | SCK <sub>x</sub> ,<br>SOT <sub>x</sub> |             | 2t <sub>CYCP</sub> - 30 | -    | 2t <sub>CYCP</sub> - 30 | -    | ns   |
| シリアルクロック<br>"L"パルス幅     | t <sub>LSLH</sub>  | SCK <sub>x</sub>                       |             | 2t <sub>CYCP</sub> - 10 | -    | 2t <sub>CYCP</sub> - 10 | -    | ns   |
| シリアルクロック<br>"H"パルス幅     | t <sub>SHSL</sub>  | SCK <sub>x</sub>                       | スレーブ<br>モード | t <sub>CYCP</sub> + 10  | -    | t <sub>CYCP</sub> + 10  | -    | ns   |
| SCK ↓ → SOT 遅延時間        | t <sub>SLOVE</sub> | SCK <sub>x</sub> ,<br>SOT <sub>x</sub> |             | -                       | 50   | -                       | 30   | ns   |
| SIN → SCK ↑<br>セットアップ時間 | t <sub>IVSHE</sub> | SCK <sub>x</sub> ,<br>SIN <sub>x</sub> |             | 10                      | -    | 10                      | -    | ns   |
| SCK ↑ → SIN ホールド時間      | t <sub>SHIXE</sub> | SCK <sub>x</sub> ,<br>SIN <sub>x</sub> |             | 20                      | -    | 20                      | -    | ns   |
| SCK 立下り時間               | t <sub>F</sub>     | SCK <sub>x</sub>                       |             | -                       | 5    | -                       | 5    | ns   |
| SCK 立上り時間               | t <sub>R</sub>     | SCK <sub>x</sub>                       |             | -                       | 5    | -                       | 5    | ns   |

**<注意事項>**

- CLK 同期モード時の交流規格です。
- t<sub>CYCP</sub> は、APB バスクロックのサイクル時間です。マルチファンクションシリアルが接続されている APB バス番号については「8. ブロックダイヤグラム」を参照してください。
- 本規格は同リロケート・ポート番号のみの保証です。例えば SCK<sub>x\_0</sub>, SOT<sub>x\_1</sub> の組み合わせは保証外です。
- 外部負荷容量 C<sub>L</sub> = 30 pF 時

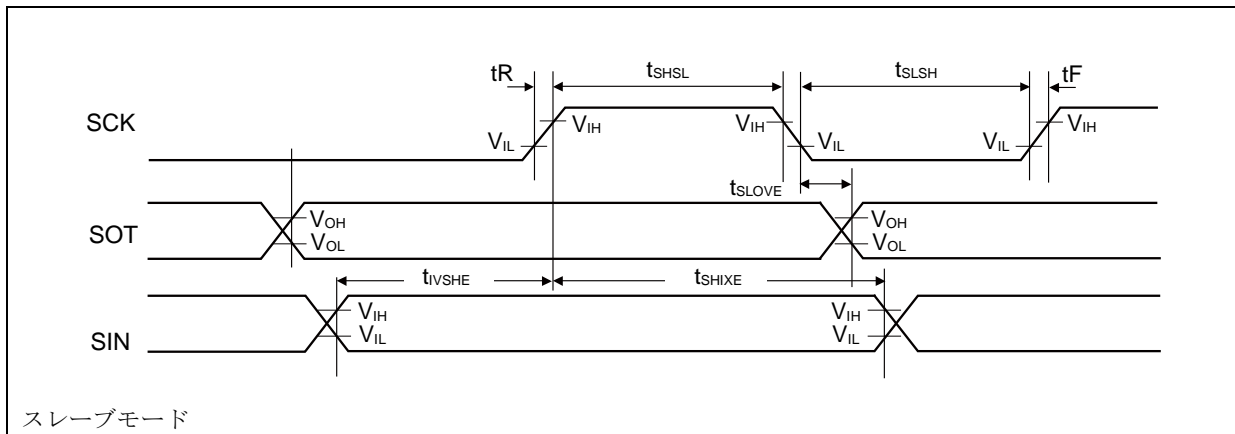
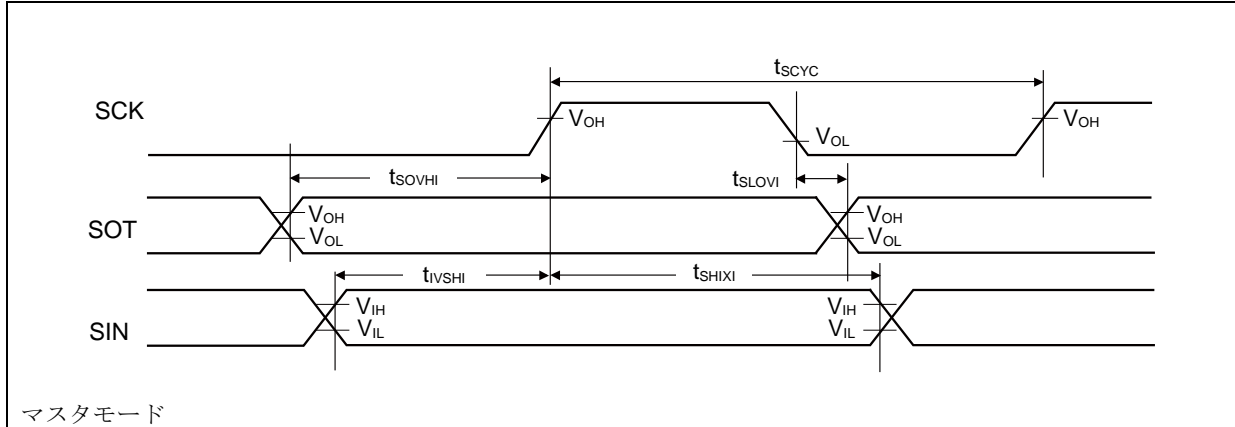

### UART 外部クロック入力(EXT = 1)

( $V_{CC} = 2.7V \sim 5.5V$ ,  $V_{SS} = 0V$ ,  $T_A = -40^{\circ}C \sim +85^{\circ}C$ )

| 項目              | 記号         | 条件                    | 最小              | 最大 | 単位 | 備考 |
|-----------------|------------|-----------------------|-----------------|----|----|----|
| シリアルクロック"L"パルス幅 | $t_{SLSH}$ | $C_L = 30 \text{ pF}$ | $t_{CYCP} + 10$ | -  | ns |    |
| シリアルクロック"H"パルス幅 | $t_{SHSL}$ |                       | $t_{CYCP} + 10$ | -  | ns |    |
| SCK 立下り時間       | $t_F$      |                       | -               | 5  | ns |    |
| SCK 立上り時間       | $t_R$      |                       | -               | 5  | ns |    |

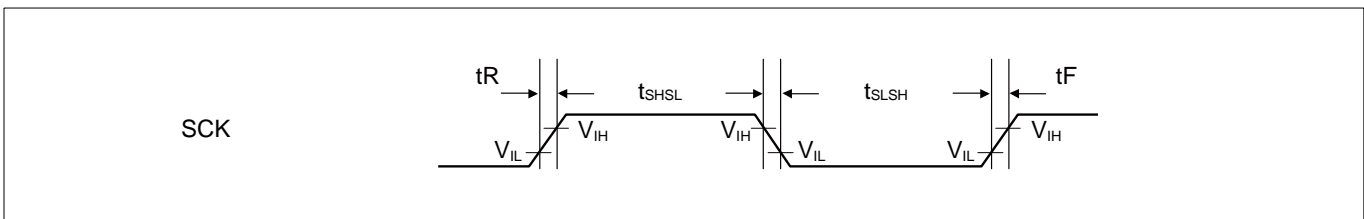

**12.4.10 外部入力タイミング**

 (V<sub>CC</sub> = 2.7V ~ 5.5V, V<sub>SS</sub> = 0V, T<sub>A</sub> = - 40°C ~ + 85°C)

| 項目     | 記号                                     | 端子名            | 条件                        | 規格値                       |    | 単位 | 備考                 |
|--------|--|----------------|---------------------------|---------------------------|----|----|--------------------|
|        |  |                |                           | 最小                        | 最大 |    |                    |
| 入力パルス幅 | t <sub>INH</sub> ,<br>t <sub>INL</sub> | ADTG           | -                         | 2t <sub>CYCP</sub> *      | -  | ns | A/D コンバータ<br>トリガ入力 |
|        |  | FRCKx          |                           |                           |    |    | フリーランタイム入力クロック     |
|        |  | ICxx           |                           |                           |    |    | インプットキャプチャ         |
|        |  | DTTlxX         | -                         | 2t <sub>CYCP</sub> *      | -  | ns | 波形ジェネレータ           |
|        |  | INTxx,<br>NMIX | タイマモード、<br>ストップモード<br>を除く | 2t <sub>CYCP</sub> + 100* | -  | ns | 外部割込み,<br>NMI      |
|        |  |                | タイマモード、<br>ストップモード        | 500*                      | -  | ns |                    |

\*: t<sub>CYCP</sub> は APB バスクロックのサイクル時間です。A/D コンバータ, 多機能タイマ, 外部割込みが接続されている APB バス番号については「8.ブロックダイアグラム」を参照してください。

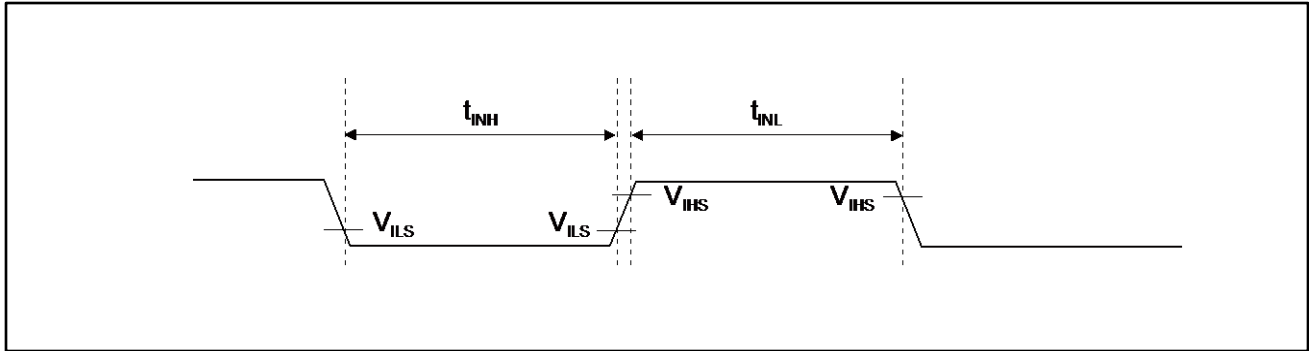

**12.4.11 クアッドカウンタ タイミング**

 (V<sub>CC</sub> = 2.7V ~ 5.5V, V<sub>SS</sub> = 0V, T<sub>A</sub> = - 40°C ~ + 85°C)

| 項目                               | 記号                | 条件                    | 規格値                  |    | 単位 |
|----------------------------------|-------------------|-----------------------|----------------------|----|----|
|                                  |                   |                       | 最小                   | 最大 |    |
| AIN端子"H"幅                        | t <sub>AHL</sub>  | -                     | 2t <sub>CYCP</sub> * | -  | ns |
| AIN端子"L"幅                        | t <sub>ALL</sub>  | -                     |                      |    |    |
| BIN端子"H"幅                        | t <sub>BHL</sub>  | -                     |                      |    |    |
| BIN端子"L"幅                        | t <sub>BLL</sub>  | -                     |                      |    |    |
| AIN"H"レベルから<br>BIN立上り時間          | t <sub>AUBU</sub> | PC_Mode2 または PC_Mode3 |                      |    |    |
| BIN"H"レベルから<br>AIN立下り時間          | t <sub>BUAD</sub> | PC_Mode2 または PC_Mode3 |                      |    |    |
| AIN"L"レベルから<br>BIN立下り時間          | t <sub>ADBD</sub> | PC_Mode2 または PC_Mode3 |                      |    |    |
| BIN"L"レベルから<br>AIN立上り時間          | t <sub>BDAU</sub> | PC_Mode2 または PC_Mode3 |                      |    |    |
| BIN"H"レベルから<br>AIN立上り時間          | t <sub>BUAU</sub> | PC_Mode2 または PC_Mode3 |                      |    |    |
| AIN"H"レベルから<br>BIN立下り時間          | t <sub>AUBD</sub> | PC_Mode2 または PC_Mode3 |                      |    |    |
| BIN"L"レベルから<br>AIN立下り時間          | t <sub>BDAD</sub> | PC_Mode2 または PC_Mode3 |                      |    |    |
| AIN"L"レベルから<br>BIN立上り時間          | t <sub>ADBU</sub> | PC_Mode2 または PC_Mode3 |                      |    |    |
| ZIN端子"H"幅                        | t <sub>ZHL</sub>  | QCR:CGSC="0"          |                      |    |    |
| ZIN端子"L"幅                        | t <sub>ZLL</sub>  | QCR:CGSC="0"          |                      |    |    |
| ZIN レベル確定から AIN/BIN 立<br>下り立上り時間 | t <sub>ZABE</sub> | QCR:CGSC="1"          |                      |    |    |
| AIN/BIN 立下り立上り<br>時間から ZIN レベル確定 | t <sub>ABEZ</sub> | QCR:CGSC="1"          |                      |    |    |

\*: t<sub>CYCP</sub> は APB バスクロックのサイクル時間です。クアッドカウンタが接続されている APB バス番号については「8.ブロックダイヤグラム」を参照してください。

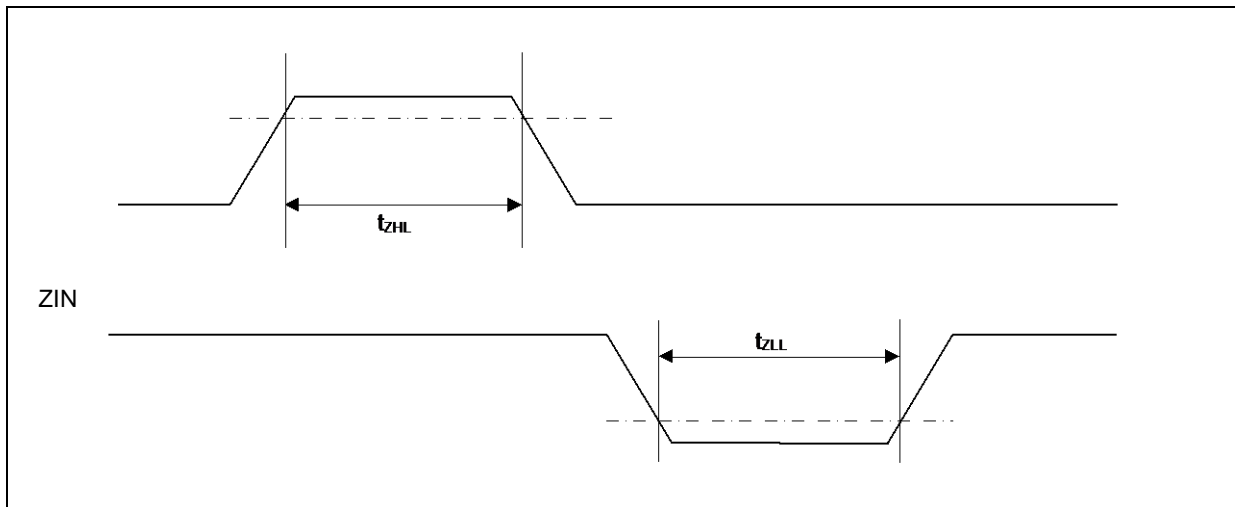
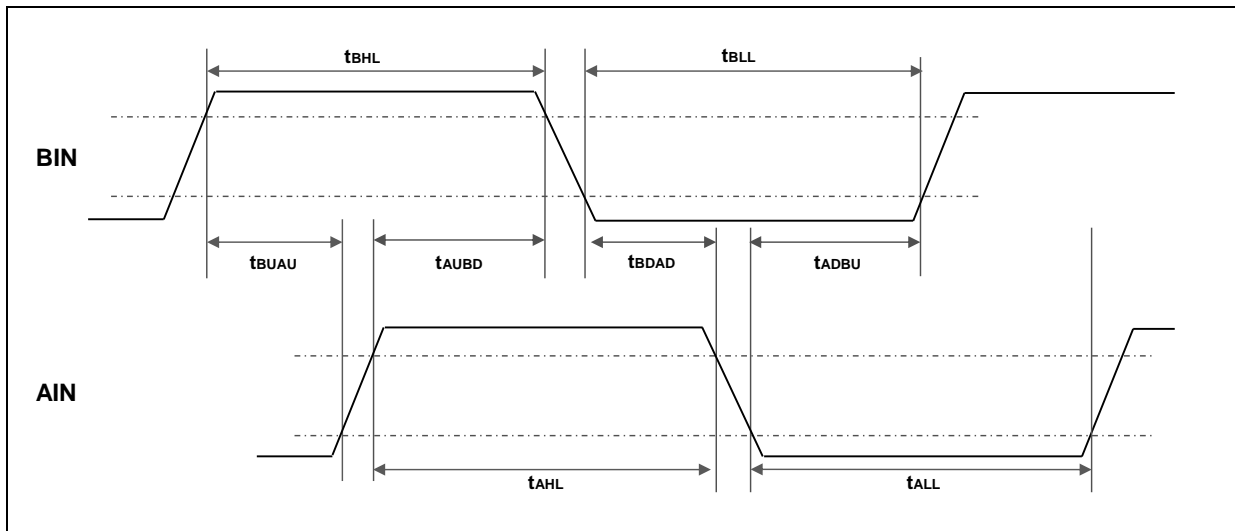
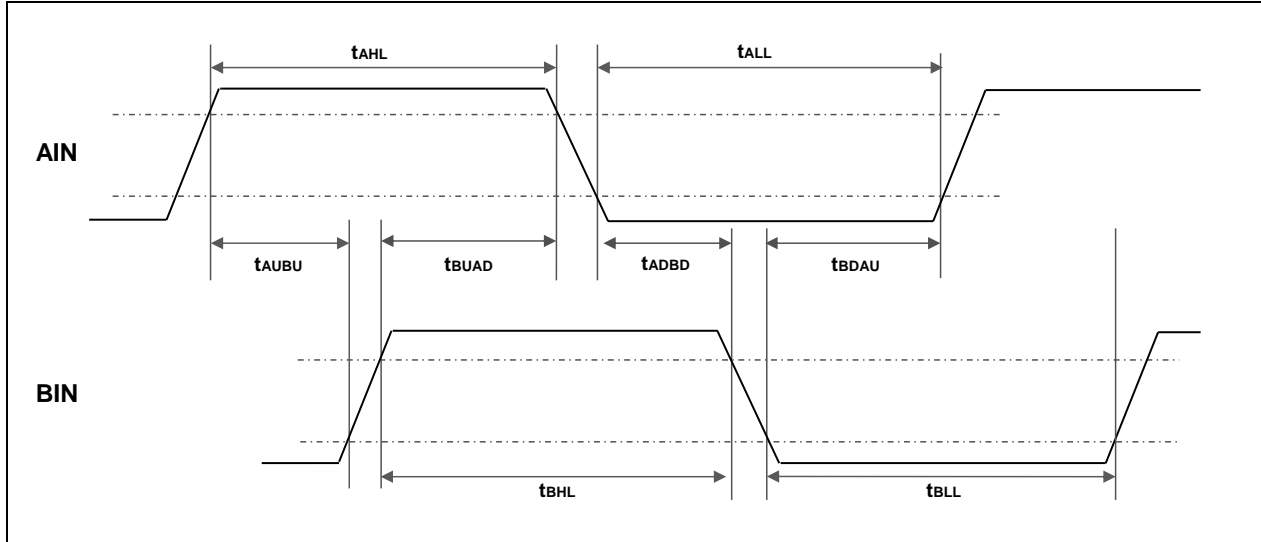

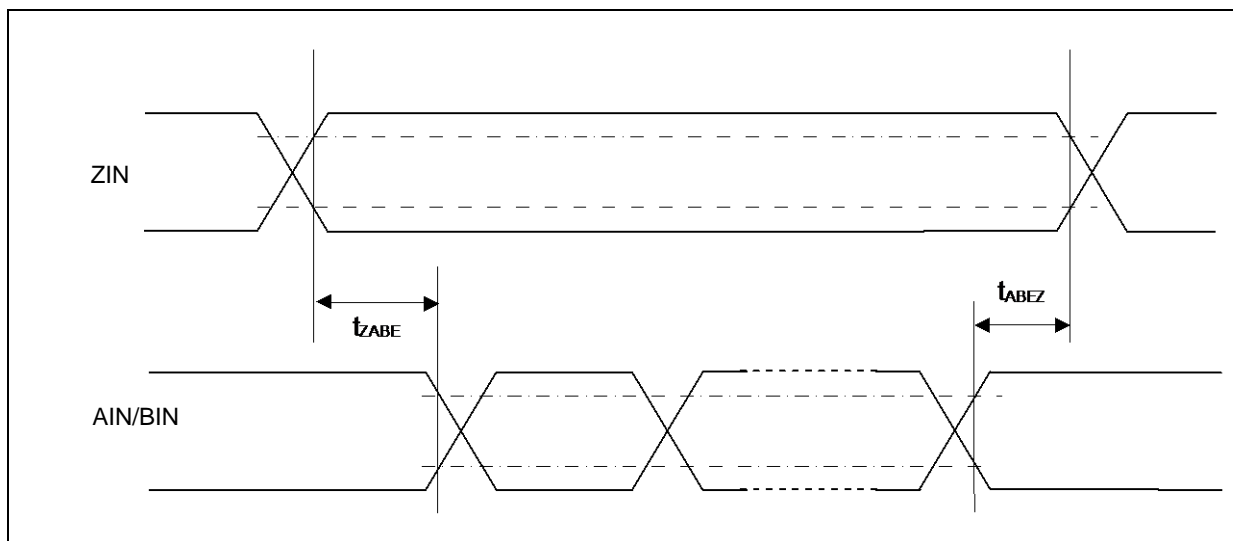

**12.4.12 I<sup>2</sup>C タイミング**

(V<sub>CC</sub> = 2.7V ~ 5.5V, V<sub>SS</sub> = 0V, T<sub>A</sub> = - 40°C ~ + 85°C)

| 項目                                      | 記号                 | 条件  | Standard-mode          |         | Fast-mode              |        | 単位  | 備考 |
|---|--------------------|---|------------------------|---------|------------------------|--------|-----|----|
|   |                    |   | 最小                     | 最大      | 最小                     | 最大     |     |    |
| SCL クロック周波数                             | F <sub>SCL</sub>   | C <sub>L</sub> = 30 pF,<br>R = (V <sub>P</sub> /I <sub>OL</sub> )*1 | 0                      | 100     | 0                      | 400    | kHz |    |
| (反復)「スタート」条件<br>ホールド時間<br>SDA ↓ → SCL ↓ | t <sub>HDSTA</sub> |   | 4.0                    | -       | 0.6                    | -      | μs  |    |
| SCL クロック "L" 幅                          | t <sub>LOW</sub>   |   | 4.7                    | -       | 1.3                    | -      | μs  |    |
| SCL クロック "H" 幅                          | t <sub>HIGH</sub>  |   | 4.0                    | -       | 0.6                    | -      | μs  |    |
| 反復「スタート」条件<br>セットアップ時間<br>SCL ↑ → SDA ↓ | t <sub>SUSTA</sub> |   | 4.7                    | -       | 0.6                    | -      | μs  |    |
| データホールド時間<br>SCL ↓ → SDA ↓ ↑            | t <sub>HDDAT</sub> |   | 0                      | 3.45 *2 | 0                      | 0.9 *3 | μs  |    |
| データセットアップ時間<br>SDA ↓ ↑ → SCL ↑          | t <sub>SUDAT</sub> |   | 250                    | -       | 100                    | -      | ns  |    |
| 「ストップ」条件<br>セットアップ時間<br>SCL ↑ → SDA ↑   | t <sub>SUSTO</sub> |   | 4.0                    | -       | 0.6                    | -      | μs  |    |
| 「ストップ」条件と<br>「スタート」条件との間のバ<br>スフリー時間    | t <sub>BUF</sub>   |   | 4.7                    | -       | 1.3                    | -      | μs  |    |
| ノイズフィルタ                                 | t <sub>SP</sub>    | 8 MHz ≤<br>t <sub>CYCP</sub> ≤ 40 MHz                               | 2 t <sub>CYCP</sub> *4 | -       | 2 t <sub>CYCP</sub> *4 | -      | ns  | *5 |
|   |                    | 40 MHz <<br>t <sub>CYCP</sub> ≤ 60 MHz                              | 3 t <sub>CYCP</sub> *4 | -       | 3 t <sub>CYCP</sub> *4 | -      | ns  | *5 |
|   |                    | 60 MHz <<br>t <sub>CYCP</sub> ≤ 72 MHz                              | 4 t <sub>CYCP</sub> *4 | -       | 4 t <sub>CYCP</sub> *4 | -      | ns  | *5 |

\*1: R, C<sub>L</sub> は、SCL, SDA ラインのプルアップ抵抗、負荷容量です。V<sub>P</sub> はプルアップ抵抗の電源電圧、I<sub>OL</sub> は V<sub>OL</sub> 保証電流を示します。

\*2: 最大 t<sub>HDDAT</sub> は少なくともデバイスの SCL 信号の "L" 区間(t<sub>LOW</sub>)を延長していないということを満たしていなければなりません。

\*3: Fast-mode I<sup>2</sup>C バスデバイスを Standard-mode I<sup>2</sup>C バスシステムに使用できますが、要求される条件 t<sub>SUDAT</sub> ≥ 250 ns を満足しなければなりません。

\*4: t<sub>CYCP</sub> は、APB バスクロックのサイクル時間です。I<sup>2</sup>C が接続されている APB バス番号については「8.ブロックダイアグラム」を参照してください。

Standard-mode 使用時は、APB バスクロックを 2 MHz 以上に設定してください。Fast-mode 使用時は、APB バスクロックを 8 MHz 以上に設定してください。

\*5: ノイズフィルタの段数はレジスタ設定により 2, 3, 4 段に切り換えることができます。

APB2 バスクロック周波数に応じて、ノイズフィルタ段数の変更をしてください。

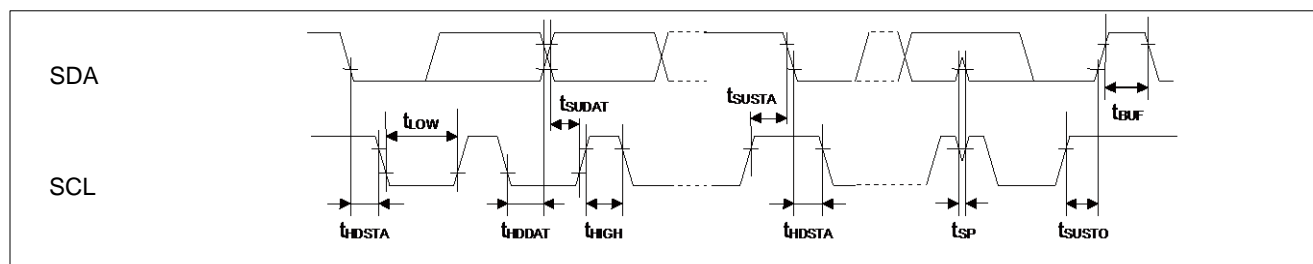



**12.4.13 ETM タイミング**
 $(V_{CC} = 2.7V \sim 5.5V, V_{SS} = 0V, T_A = -40^{\circ}C \sim +85^{\circ}C)$ 

| 項目                 | 記号            | 端子名                      | 条件                 | 規格値   |    | 単位  | 備考 |
|--------------------|---------------|--------------------------|--------------------|-------|----|-----|----|
|                    |               |                          |                    | 最小    | 最大 |     |    |
| データホールド            | $t_{ETMH}$    | TRACECLK,<br>TRACED[3:0] | $V_{CC} \geq 4.5V$ | 2     | 9  | ns  |    |
|                    |               |                          | $V_{CC} < 4.5V$    | 2     | 15 |     |    |
| TRACECLK<br>周波数    | $1/t_{TRACE}$ | TRACECLK                 | $V_{CC} \geq 4.5V$ | -     | 50 | MHz |    |
|                    |               |                          | $V_{CC} < 4.5V$    | -     | 32 | MHz |    |
| TRACECLK<br>クロック周期 | $t_{TRACE}$   |                          | $V_{CC} \geq 4.5V$ | 20    | -  | ns  |    |
|                    |               |                          | $V_{CC} < 4.5V$    | 31.25 | -  | ns  |    |

**<注意事項>**

- 外部負荷容量  $C_L = 30\text{ pF}$  時

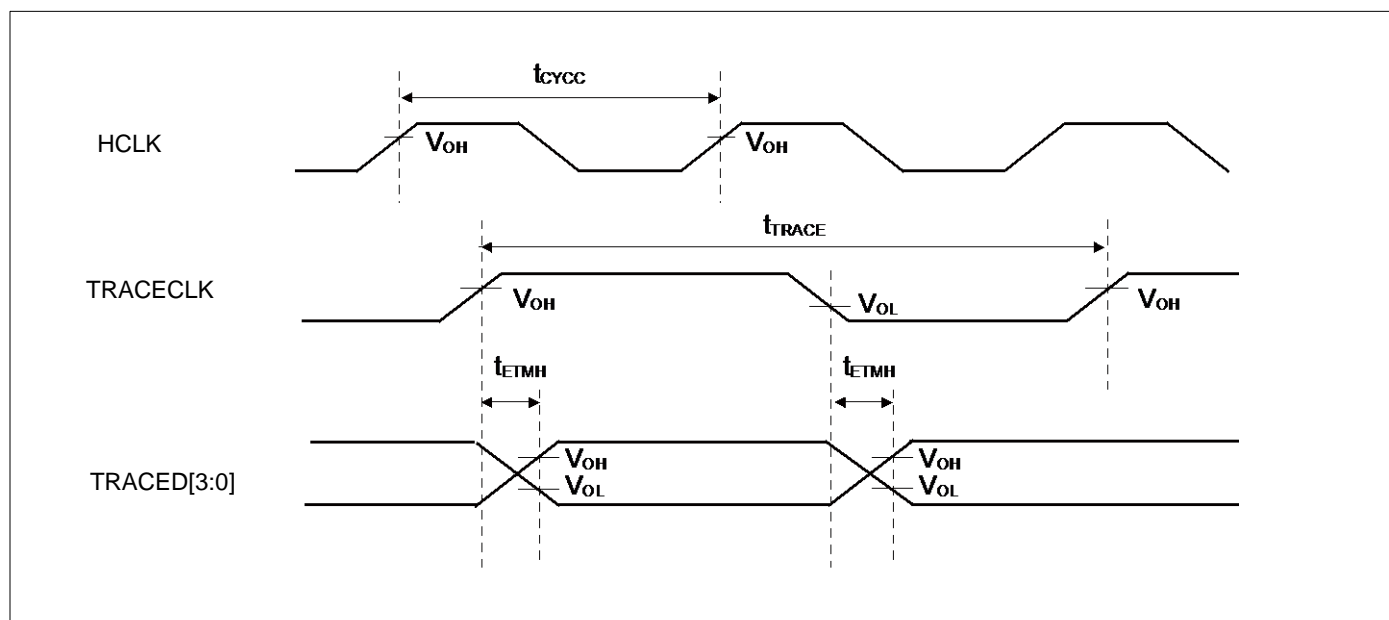

**12.4.14 JTAG タイミング**

 (V<sub>CC</sub> = 2.7V ~ 5.5V, V<sub>SS</sub> = 0V, T<sub>A</sub> = - 40°C ~ + 85°C)

| 項目                   | 記号                 | 端子名              | 条件                      | 規格値 |    | 単位 | 備考 |
|----------------------|--------------------|------------------|-------------------------|-----|----|----|----|
|                      |                    |                  |                         | 最小  | 最大 |    |    |
| TMS, TDI<br>セットアップ時間 | t <sub>JTAGS</sub> | TCK,<br>TMS, TDI | V <sub>CC</sub> ≥ 4.5 V | 15  | -  | ns |    |
|                      |                    |                  | V <sub>CC</sub> < 4.5 V |     |    |    |    |
| TMS, TDI<br>ホールド時間   | t <sub>JTAGH</sub> | TCK,<br>TMS, TDI | V <sub>CC</sub> ≥ 4.5 V | 15  | -  | ns |    |
|                      |                    |                  | V <sub>CC</sub> < 4.5 V |     |    |    |    |
| TDO 遅延時間             | t <sub>JTAGD</sub> | TCK,<br>TDO      | V <sub>CC</sub> ≥ 4.5 V | -   | 25 | ns |    |
|                      |                    |                  | V <sub>CC</sub> < 4.5 V | -   | 45 |    |    |

**<注意事項>**

- 外部負荷容量 C<sub>L</sub> = 30 pF 時

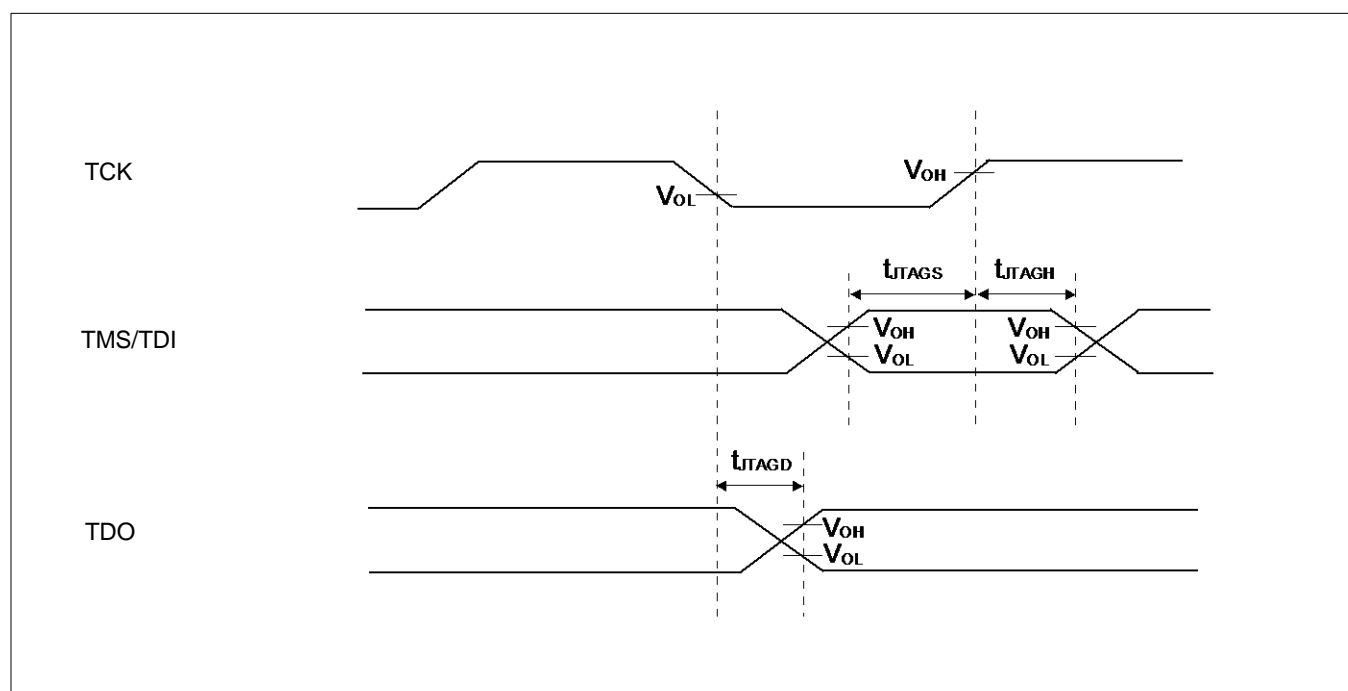

## 12.5 12 ビット A/D コンバータ

### A/D 変換部電気的特性

( $V_{CC} = AV_{CC} = 2.7V \sim 5.5V$ ,  $V_{SS} = AV_{SS} = 0V$ ,  $T_A = -40^{\circ}C \sim +85^{\circ}C$ )

| 項目              | 記号        | 端子名  | 規格値       |              |               | 単位         | 備考                 |
|-----------------|-----------|------|-----------|--------------|---------------|------------|--------------------|
|                 |           |      | 最小        | 標準           | 最大            |            |                    |
| 分解能             | -         | -    | -         | -            | 12            | bit        |                    |
| 積分直線性誤差         | -         | -    | -         | $\pm 1.9$    | $\pm 4.5$     | LSB        | AVRH=2.7 V ~ 5.5 V |
| 微分直線性誤差         | -         | -    | -         | $\pm 1.9$    | $\pm 2.5$     | LSB        |                    |
| ゼロトランジション電圧     | $V_{0T}$  | ANxx | -         | $\pm 5$      | $\pm 15$      | mV         |                    |
| フルスケールトランジション電圧 | $V_{FST}$ | ANxx | -         | AVRH $\pm 9$ | AVRH $\pm 15$ | mV         |                    |
| 変換時間            | -         | -    | 1.0*1     | -            | -             | $\mu s$    | AVCC $\geq 4.5 V$  |
|                 |           |      | 1.2*1     | -            | -             |            | AVCC < 4.5 V       |
| サンプリング時間        | $T_s$     | -    | *2        | -            | -             | ns         | AVCC $\geq 4.5 V$  |
|                 |           |      | *2        | -            | -             |            | AVCC < 4.5 V       |
| コンペアクロック周期*3    | $T_{cck}$ | -    | 50        | -            | 2000          | ns         |                    |
| 動作許可状態遷移期間      | $T_{stt}$ | -    | -         | -            | 1.0           | $\mu s$    |                    |
| アナログ入力容量        | $C_{AIN}$ | -    | -         | -            | 12.9          | pF         |                    |
| アナログ入力抵抗        | $R_{AIN}$ | -    | -         | -            | 2             | k $\Omega$ | AVCC $\geq 4.5 V$  |
|                 |           |      |           |              | 3.8           |            | AVCC < 4.5 V       |
| チャンネル間ばらつき      | -         | -    | -         | -            | 4             | LSB        |                    |
| アナログポート入力リーク電流  | -         | ANxx | -         | -            | 5             | $\mu A$    |                    |
| アナログ入力電圧        | -         | ANxx | $AV_{SS}$ | -            | AVRH          | V          |                    |
| 基準電圧            | -         | AVRH | 2.7       | -            | AVCC          | V          |                    |

\*1: 変換時間はサンプリング時間 ( $T_s$ ) + コンペア時間 ( $T_c$ ) の値です。

最小変換時間の条件は、以下の通りです。

AVCC  $\geq 4.5 V$  HCLK=120 MHz サンプリング時間: 300 ns, コンペア時間: 700 ns

AVCC < 4.5 V HCLK=120 MHz サンプリング時間: 500 ns, コンペア時間: 700 ns

必ずサンプリング時間( $T_s$ ), コンペアクロック周期( $T_{cck}$ )の規格を満足するようにしてください。

サンプリング時間, コンペアクロック周期の設定\*4については、『FM3 ファミリー ペリフェラルマニュアル アナログマクロ編』の『CHAPTER 1-1: A/D コンバータ』の章を参照してください。

A/D コンバータのレジスタ設定は APB バスクロックのタイミングで反映されます。

A/D コンバータが接続されている APB バス番号については「8.ブロックダイアグラム」を参照してください。

サンプリングおよびコンペアクロックはベースクロック(HCLK)から生成されます。

\*2: 外部インピーダンスにより必要なサンプリング時間は変わります。

必ず(式 1)を満たすようにサンプリング時間を設定してください。

\*3: コンペア時間( $T_c$ ) は (式 2)の値です。

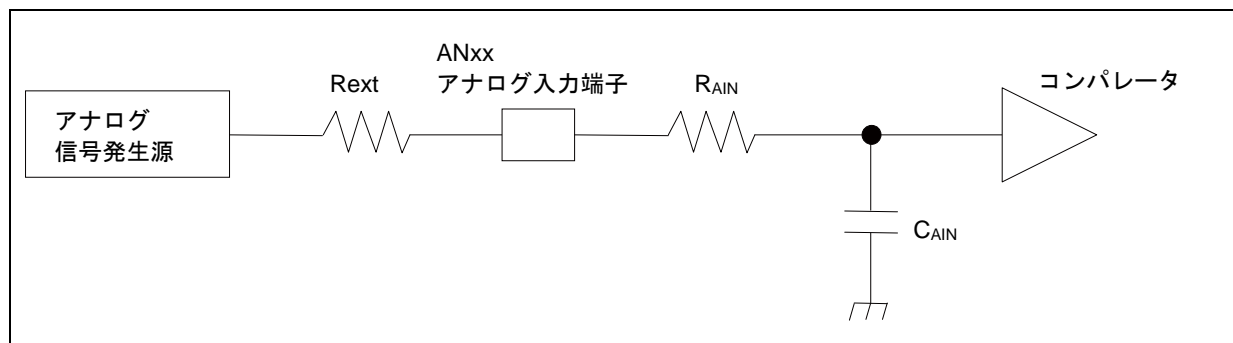

(式 1)  $T_s \geq (R_{AIN} + R_{ext}) \times C_{AIN} \times 9$

$T_s$ : サンプルング時間

$R_{AIN}$ : A/D の入力抵抗 = 2 k $\Omega$       4.5 V  $\leq$   $AV_{CC}$   $\leq$  5.5 V の場合

A/D の入力抵抗 = 3.8 k $\Omega$       2.7 V  $\leq$   $AV_{CC}$  < 4.5 V の場合

$C_{AIN}$ : A/D の入力容量 = 12.9 pF      2.7 V  $\leq$   $AV_{CC}$   $\leq$  5.5 V の場合

$R_{ext}$ : 外部回路の出力インピーダンス

(式 2)  $T_c = T_{cck} \times 14$

$T_c$ : コンペア時間

$T_{cck}$ : コンペアクロック周期

## 12 ビット A/D コンバータの用語の定義

- 分解能: A/D コンバータにより識別可能なアナログ変化
- 積分直線性誤差: ゼロトランジション点(0b000000000000 ←→ 0b000000000001)とフルスケールトランジション点(0b111111111110 ←→ 0b111111111111)を結んだ直線と実際の変換特性との偏差
- 微分直線性誤差: 出力コードを 1LSB 変化させるのに必要な入力電圧の理想値からの偏差

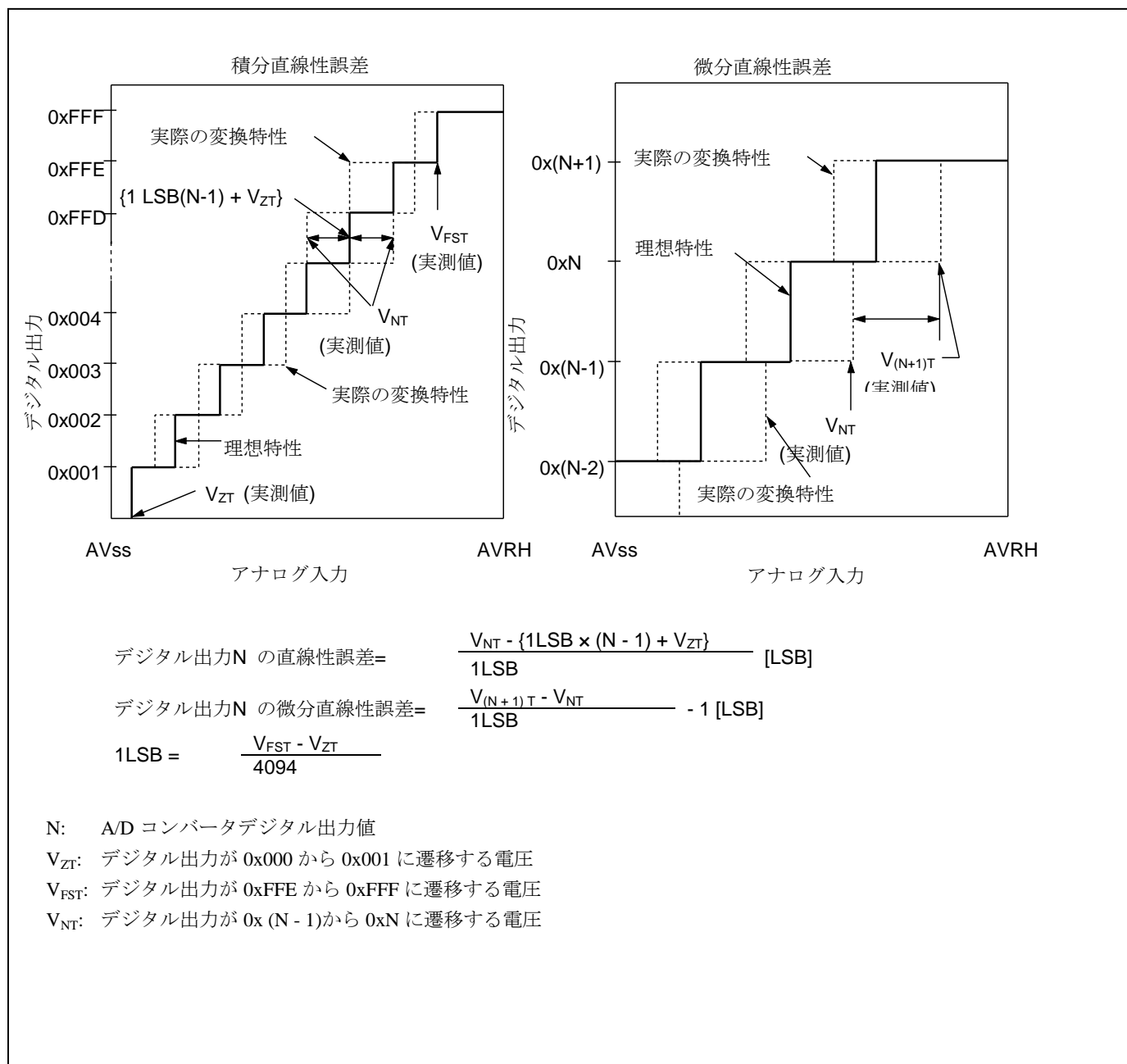

## 12.6 低電圧検出特性

### 12.6.1 低電圧検出リセット

 $(T_A = -40^{\circ}\text{C} \sim +85^{\circ}\text{C})$ 

| 項目   | 記号  | 条件 | 規格値  |      |      | 単位 | 備考    |
|------|-----|----|------|------|------|----|-------|
|      |     |    | 最小   | 標準   | 最大   |    |       |
| 検出電圧 | VDL | -  | 2.25 | 2.45 | 2.65 | V  | 電圧降下時 |
| 解除電圧 | VDH | -  | 2.30 | 2.50 | 2.70 | V  | 電圧上昇時 |

### 12.6.2 低電圧検出割込み

 $(T_A = -40^{\circ}\text{C} \sim +85^{\circ}\text{C})$ 

| 項目         | 記号                | 条件          | 規格値  |     |                          | 単位 | 備考    |
|------------|-------------------|-------------|------|-----|--------------------------|----|-------|
|            |                   |             | 最小   | 標準  | 最大                       |    |       |
| 検出電圧       | VDL               | SVHI = 0000 | 2.58 | 2.8 | 3.02                     | V  | 電圧降下時 |
| 解除電圧       | VDH               |             | 2.67 | 2.9 | 3.13                     | V  | 電圧上昇時 |
| 検出電圧       | VDL               | SVHI = 0001 | 2.76 | 3.0 | 3.24                     | V  | 電圧降下時 |
| 解除電圧       | VDH               |             | 2.85 | 3.1 | 3.34                     | V  | 電圧上昇時 |
| 検出電圧       | VDL               | SVHI = 0010 | 2.94 | 3.2 | 3.45                     | V  | 電圧降下時 |
| 解除電圧       | VDH               |             | 3.04 | 3.3 | 3.56                     | V  | 電圧上昇時 |
| 検出電圧       | VDL               | SVHI = 0011 | 3.31 | 3.6 | 3.88                     | V  | 電圧降下時 |
| 解除電圧       | VDH               |             | 3.40 | 3.7 | 3.99                     | V  | 電圧上昇時 |
| 検出電圧       | VDL               | SVHI = 0100 | 3.40 | 3.7 | 3.99                     | V  | 電圧降下時 |
| 解除電圧       | VDH               |             | 3.50 | 3.8 | 4.10                     | V  | 電圧上昇時 |
| 検出電圧       | VDL               | SVHI = 0111 | 3.68 | 4.0 | 4.32                     | V  | 電圧降下時 |
| 解除電圧       | VDH               |             | 3.77 | 4.1 | 4.42                     | V  | 電圧上昇時 |
| 検出電圧       | VDL               | SVHI = 1000 | 3.77 | 4.1 | 4.42                     | V  | 電圧降下時 |
| 解除電圧       | VDH               |             | 3.86 | 4.2 | 4.53                     | V  | 電圧上昇時 |
| 検出電圧       | VDL               | SVHI = 1001 | 3.86 | 4.2 | 4.53                     | V  | 電圧降下時 |
| 解除電圧       | VDH               |             | 3.96 | 4.3 | 4.64                     | V  | 電圧上昇時 |
| LVD 安定待ち時間 | T <sub>LVDW</sub> | -           | -    | -   | 4032×t <sub>CYCP</sub> * | μs |       |

\*: t<sub>CYCP</sub> は APB2 バスクロックのサイクル時間です。

## 12.7 フラッシュメモリ書込み/消去特性

### 12.7.1 書込み/消去時間

(V<sub>CC</sub> = 2.7V ~ 5.5V, T<sub>A</sub> = - 40°C ~ + 85°C)

| 項目                  |              | 規格値  |     | 単位 | 備考                   |
|---------------------|--------------|------|-----|----|----------------------|
|                     |              | 標準*  | 最大* |    |                      |
| セクタ消去時間             | Large Sector | 0.7  | 3.7 | s  | 内部での消去前書込み時間を含む      |
|                     | Small Sector | 0.3  | 1.1 |    |                      |
| ハーフワード(16 ビット)書込み時間 |              | 12   | 384 | μs | システムレベルのオーバーヘッド時間は除く |
| チップ消去時間             |              | 13.6 | 68  | s  | 内部での消去前書込み時間を含む      |

\*: 標準は出荷直後の代表値、最大は書換え 10 万回までの保証値です。

### 12.7.2 書込みサイクルとデータ保持時間

| 消去/書込みサイクル(cycle) | 保持時間<br>(年) | 備考 |
|-------------------|-------------|----|
| 1,000             | 20 *        |    |
| 10,000            | 10 *        |    |
| 100,000           | 5 *         |    |

\*: 平均温度+85°C 時

## 12.8 スタンバイ復帰時間

### 12.8.1 復帰要因：割込み

内部回路の復帰要因受付からプログラム動作開始までの時間を示します。

#### 復帰カウント時間

( $V_{CC} = 2.7V \sim 5.5V$ ,  $T_A = -40^{\circ}C \sim +85^{\circ}C$ )

| 項目  | 記号    | 規格値        |      | 単位      | 備考 |
|---|-------|------------|------|---------|----|
|   |       | 標準         | 最大 * |         |    |
| スリープモード                                   | Ticnt | $t_{CYCC}$ |      | ns      |    |
| 高速 CR タイマモード,<br>メインタイマモード,<br>PLL タイマモード |       | 40         | 80   | $\mu s$ |    |
| 低速 CR タイマモード                              |       | 453        | 737  | $\mu s$ |    |
| サブタイマモード                                  |       | 453        | 737  | $\mu s$ |    |
| ストップモード                                   |       | 453        | 737  | $\mu s$ |    |

※: 規格値の最大値は内蔵 CR の精度に依存します。

#### スタンバイ復帰動作例(外部割込み復帰時 \*)

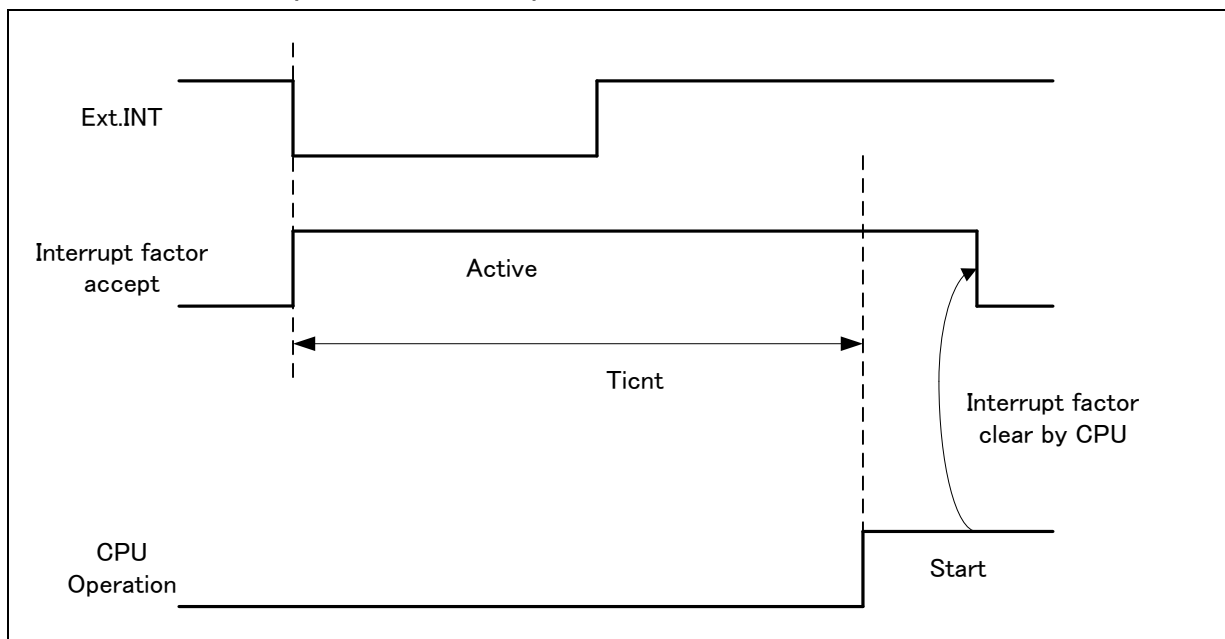

※: 外部割込みは立下りエッジ検出設定時

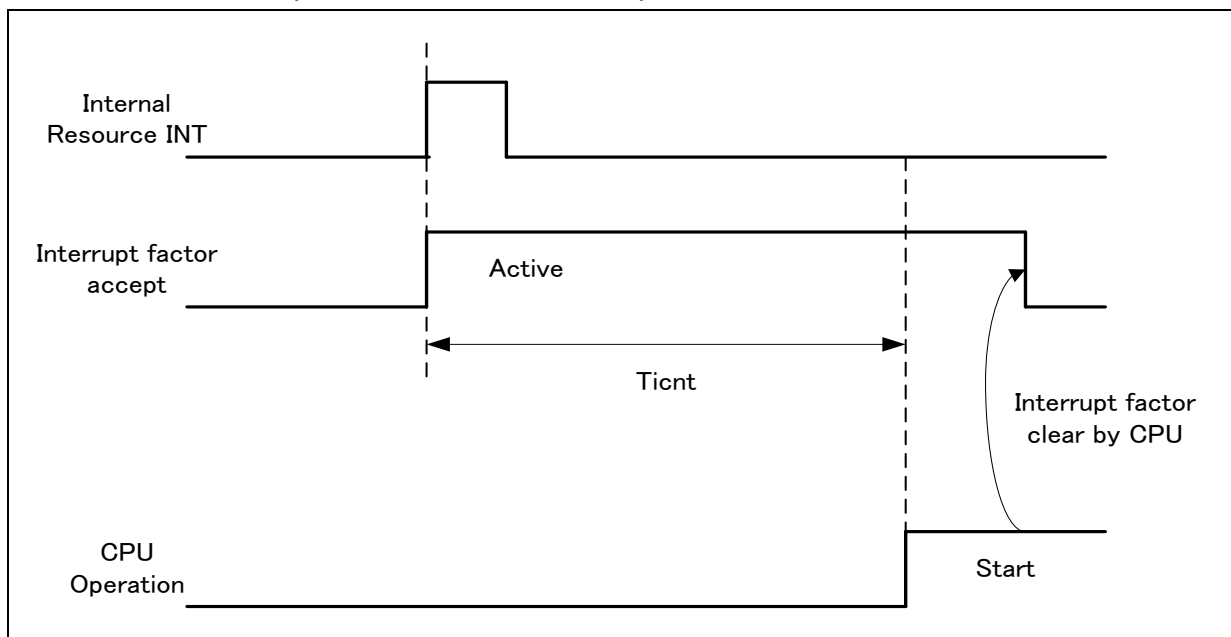

**スタンバイ復帰動作例(内部リソース割込み復帰時 \*)**

\*: 低消費電力モードのとき、内部リソースからの割込みは復帰要因に含まれません。

**<注意事項>**

- 復帰要因は低消費電力モードごとに異なります。  
各低消費電力モードからの復帰要因は『FM3 ファミリ ペリフェラルマニュアル』の『CHAPTER 6: 低消費電力モード』のスタンバイモード動作説明を参照してください。
- 割込み復帰時、CPU が復帰する動作モードは低消費電力モード遷移前の状態に依存します。詳細は『FM3 ファミリ ペリフェラルマニュアル』の『CHAPTER 6: 低消費電力モード』を参照してください。

### 12.8.2 復帰要因：リセット

リセット解除からプログラム動作開始までの時間を示します。

#### 復帰カウント時間

( $V_{CC} = 2.7V \sim 5.5V$ ,  $T_A = -40^{\circ}C \sim +85^{\circ}C$ )

| 項目                                     | 記号    | 規格値 |     | 単位 | 備考 |
|--|-------|-----|-----|----|----|
|  |       | 標準  | 最大* |    |    |
| スリープモード                                | Trcnt | 321 | 461 | μs |    |
| 高速CRタイマモード,<br>メインタイマモード,<br>PLLタイマモード |       | 321 | 461 | μs |    |
| 低速CRタイマモード                             |       | 441 | 701 | μs |    |
| サブタイマモード                               |       | 441 | 701 | μs |    |
| ストップモード                                |       | 441 | 701 | μs |    |

\*: 規格値の最大値は内蔵 CR の精度に依存します。

#### スタンバイ復帰動作例(INITX 復帰時)

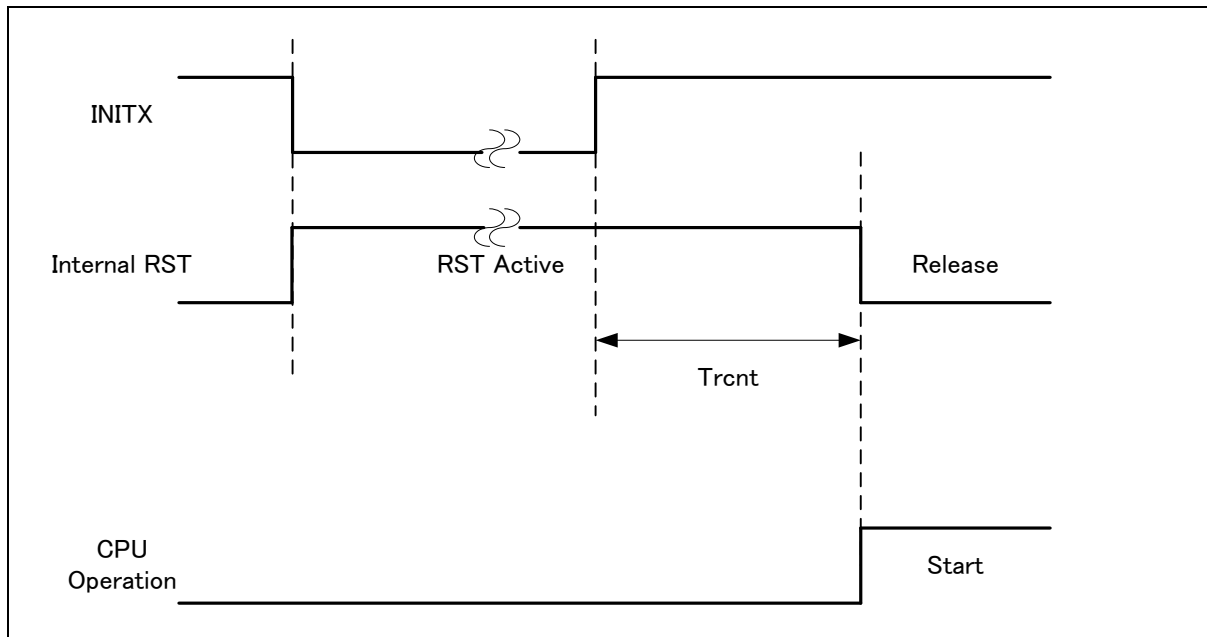

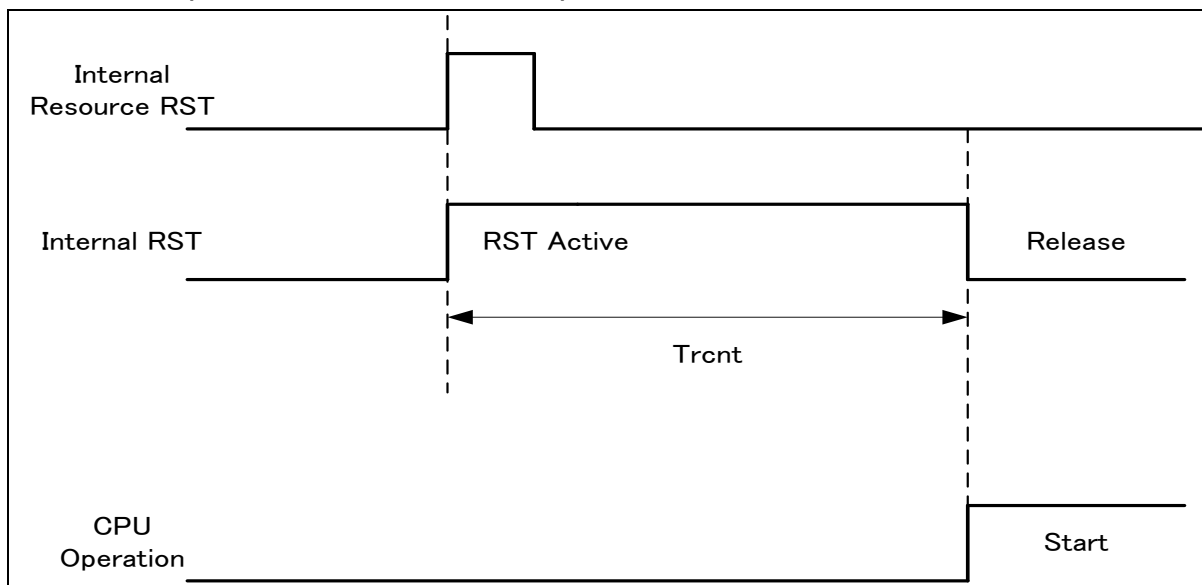
**スタンバイ復帰動作例(内部リソースリセット復帰時 \*)**

※: 低消費電力モードのとき、内部リソースからのリセット発行は復帰要因に含まれません。

**<注意事項>**

- 復帰要因は低消費電力モードごとに異なります。  
各低消費電力モードからの復帰要因は、『FM3 ファミリ ペリフェラルマニュアル』の『CHAPTER 6: 低消費電力モード』のスタンバイモード動作説明を参照してください。
- 割込み復帰時、CPU が復帰する動作モードは低消費電力モード遷移前の状態に依存します。詳細は『FM3 ファミリ ペリフェラルマニュアル』の『CHAPTER 6: 低消費電力モード』を参照してください。
- パワーオンリセット/低電圧検出リセット時は、復帰要因には含まれません。パワーオンリセット/低電圧検出リセット時は、「12.電气的特性 12.4 交流規格 12.4.6 パワーオンリセットタイミング」を参照してください。
- リセットからの復帰時、CPU は高速 CR ランモードに遷移します。  
メインクロックや PLL クロックを使用する場合、追加でメインクロック発振安定待ち時間や、メイン PLL クロックの安定待ち時間が必要になります。
- 内部リソースリセットとは、ウォッチドッグリセット, CSV リセットを指します。

**13. オーダ型格**

| 型格                 | オンチップ<br>フラッシュ<br>メモリ | オンチップ<br>SRAM | パッケージ   | 包装  |
|--------------------|-----------------------|---------------|---|-----|
| MB9BF116SPMC-GK7E1 | 512 Kbyte             | 64 Kbyte      | プラスチック・LQFP,<br>144 ピン (0.5 mm ピッチ),<br>(LQS144)  | トレイ |
| MB9BF117SPMC-GK7E1 | 768 Kbyte             | 96 Kbyte      |   |     |
| MB9BF118SPMC-GK7E1 | 1 Mbyte               | 128 Kbyte     |   |     |
| MB9BF116TPMC-GK7E1 | 512 Kbyte             | 64 Kbyte      | プラスチック・LQFP,<br>176 ピン (0.5 mm ピッチ),<br>(LQP176)  |     |
| MB9BF117TPMC-GK7E1 | 768 Kbyte             | 96 Kbyte      |   |     |
| MB9BF118TPMC-GK7E1 | 1 Mbyte               | 128 Kbyte     |   |     |
| MB9BF116TBGL-GK7E1 | 512 Kbyte             | 64 Kbyte      | プラスチック・PFBGA,<br>192 ピン (0.8 mm ピッチ),<br>(LBE192) |     |
| MB9BF117TBGL-GK7E1 | 768 Kbyte             | 96 Kbyte      |   |     |
| MB9BF118TBGL-GK7E1 | 1 Mbyte               | 128 Kbyte     |   |     |

## 14. パッケージ・外形寸法図

| Package Type | Package Code |
|--------------|--------------|
| LQFP 176     | LQP176       |

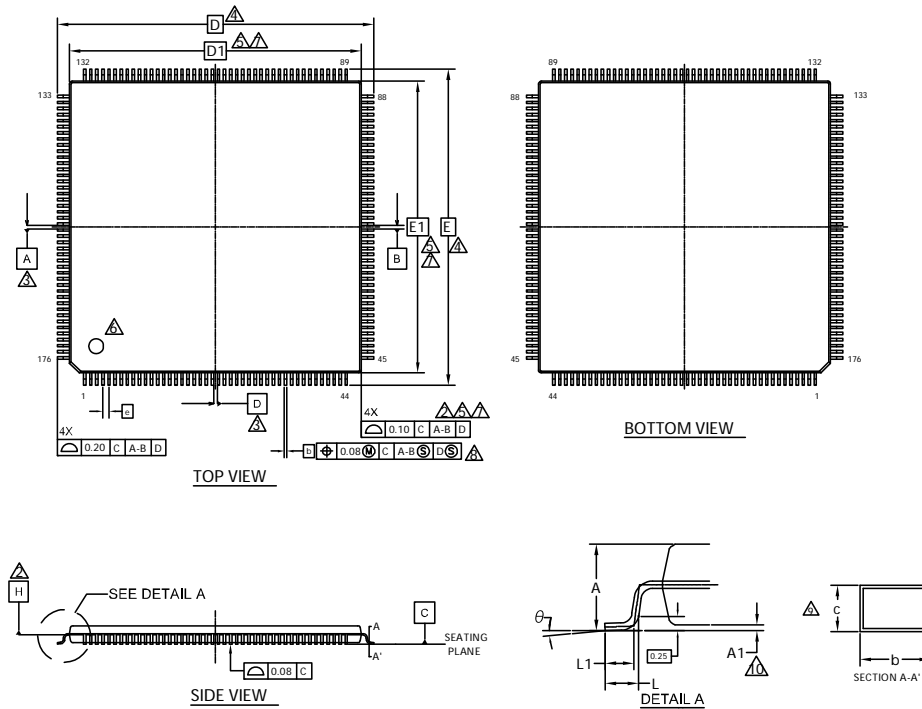

| SYMBOL   | DIMENSIONS |      |      |
|----------|------------|------|------|
|          | MIN.       | NOM. | MAX. |
| A        | —          | —    | 1.70 |
| A1       | 0.05       | —    | 0.15 |
| b        | 0.17       | 0.22 | 0.27 |
| c        | 0.09       | —    | 0.20 |
| D        | 26.00 BSC  |      |      |
| D1       | 24.00 BSC  |      |      |
| e        | 0.50 BSC   |      |      |
| E        | 26.00 BSC  |      |      |
| E1       | 24.00 BSC  |      |      |
| L        | 0.45       | 0.60 | 0.75 |
| L1       | 0.30       | 0.50 | 0.70 |
| $\theta$ | 0°         | —    | 8°   |

### NOTES

- ALL DIMENSIONS ARE IN MILLIMETERS.
- DATUM PLANE H IS LOCATED AT THE BOTTOM OF THE MOLD PARTING LINE COINCIDENT WITH WHERE THE LEAD EXITS THE BODY.
- DATUMS A-B AND D TO BE DETERMINED AT DATUM PLANE H.
- TO BE DETERMINED AT SEATING PLANE C.
- DIMENSIONS D1 AND E1 DO NOT INCLUDE MOLD PROTRUSION. ALLOWABLE PROTRUSION IS 0.25mm PRE SIDE. DIMENSIONS D1 AND E1 INCLUDE MOLD MISMATCH AND ARE DETERMINED AT DATUM PLANE H.
- DETAILS OF PIN 1 IDENTIFIER ARE OPTIONAL BUT MUST BE LOCATED WITHIN THE ZONE INDICATED.
- REGARDLESS OF THE RELATIVE SIZE OF THE UPPER AND LOWER BODY SECTIONS, DIMENSIONS D1 AND E1 ARE DETERMINED AT THE LARGEST FEATURE OF THE BODY EXCLUSIVE OF MOLD FLASH AND GATE BURRS, BUT INCLUDING ANY MISMATCH BETWEEN THE UPPER AND LOWER SECTIONS OF THE MOLDER BODY.
- DIMENSION b DOES NOT INCLUDE DAMBAR PROTRUSION. THE DAMBAR PROTRUSION (S) SHALL NOT CAUSE THE LEAD WIDTH TO EXCEED b MAXIMUM BY MORE THAN 0.08mm. DAMBAR CANNOT BE LOCATED ON THE LOWER RADIUS OR THE LEAD FOOT.
- THESE DIMENSIONS APPLY TO THE FLAT SECTION OF THE LEAD BETWEEN 0.10mm AND 0.25mm FROM THE LEAD TIP.
- A1 IS DEFINED AS THE DISTANCE FROM THE SEATING PLANE TO THE LOWEST POINT OF THE PACKAGE BODY.

| Package Type | Package Code |
|--------------|--------------|
| LQFP 144     | LQS144       |

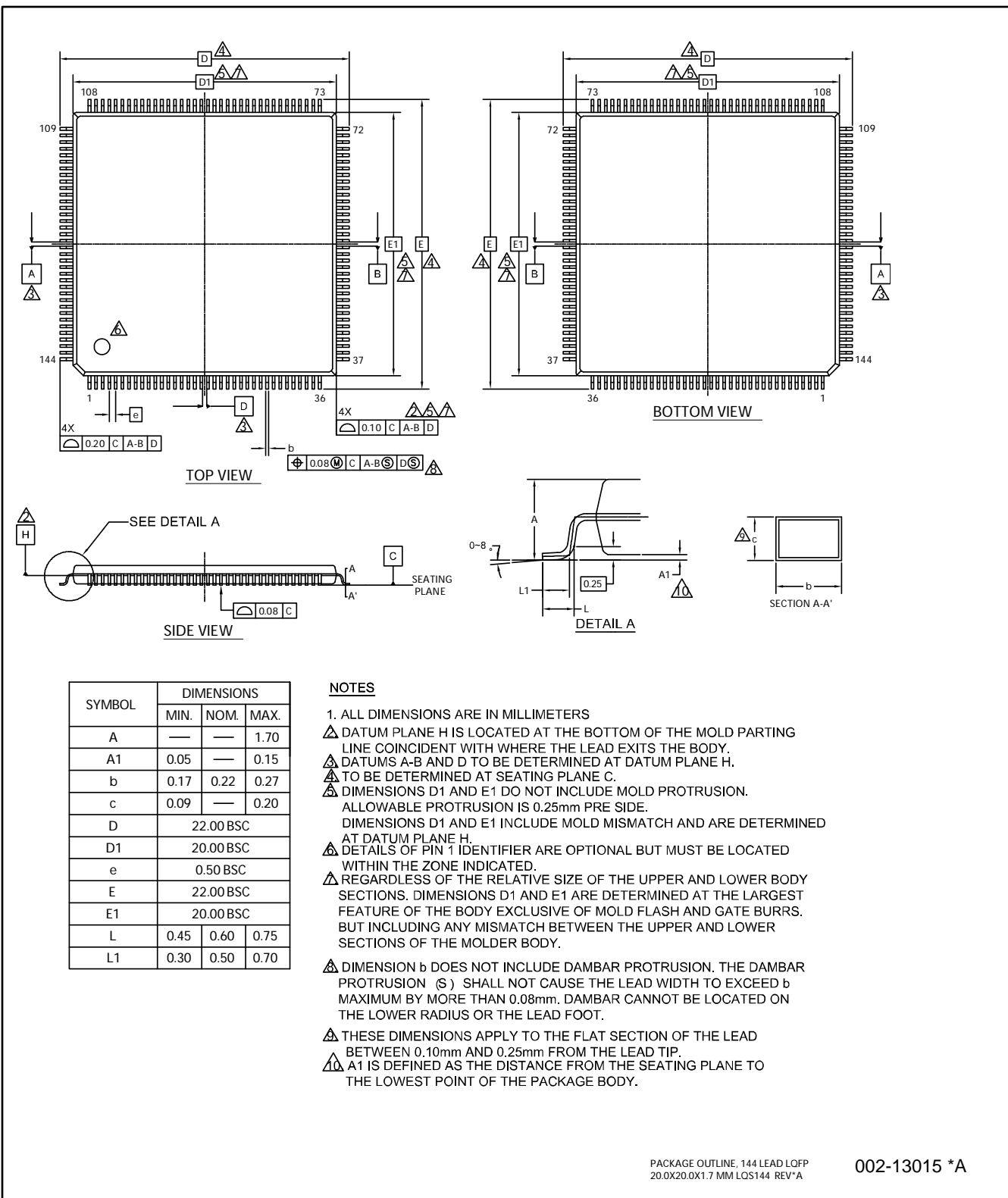

| Package Type | Package Code |
|--------------|--------------|
| FBGA 192     | LBE192       |

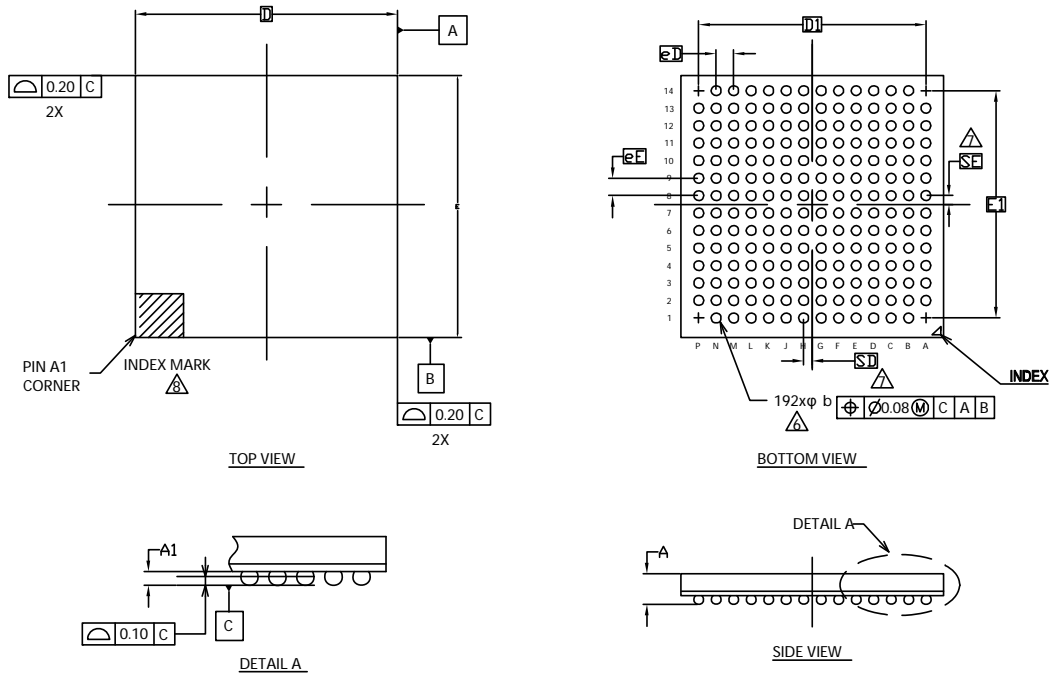

| SYMBOL | DIMENSIONS |      |      |
|--------|------------|------|------|
|        | MIN.       | NOM. | MAX. |
| A      | —          | —    | 1.45 |
| A1     | 0.25       | 0.35 | 0.45 |
| D      | 12.00 BSC  |      |      |
| E      | 12.00 BSC  |      |      |
| D1     | 10.40 BSC  |      |      |
| E1     | 10.40 BSC  |      |      |
| MD     | 14         |      |      |
| ME     | 14         |      |      |
| n      | 192        |      |      |
| Φb     | 0.35       | 0.45 | 0.55 |
| eD     | 0.80 BSC   |      |      |
| eE     | 0.80 BSC   |      |      |
| SD/SE  | 0.40 BSC   |      |      |

#### NOTES

- ALL DIMENSIONS ARE IN MILLIMETERS.
- DIMENSIONS AND TOLERANCES METHODS PER ASME Y14.5-2009. THIS OUTLINE CONFORMS TO JEP95, SECTION 4.5.
- BALL POSITION DESIGNATION PER JEP95, SECTION 3, SPP-010.
- "e" REPRESENTS THE SOLDER BALL GRID PITCH.
- SYMBOL "MD" IS THE BALL MATRIX SIZE IN THE "D" DIRECTION. SYMBOL "ME" IS THE BALL MATRIX SIZE IN THE "E" DIRECTION. n IS THE NUMBER OF POPULATED SOLDER BALL POSITIONS FOR MATRIX SIZE MD X ME.
- △ DIMENSION "b" IS MEASURED AT THE MAXIMUM BALL DIAMETER IN A PLANE PARALLEL TO DATUM C.
- △ "SD" AND "SE" ARE MEASURED WITH RESPECT TO DATUMS A AND B AND DEFINE THE POSITION OF THE CENTER SOLDER BALL IN THE OUTER ROW. WHEN THERE IS AN ODD NUMBER OF SOLDER BALLS IN THE OUTER ROW, "SD" OR "SE" = 0. WHEN THERE IS AN EVEN NUMBER OF SOLDER BALLS IN THE OUTER ROW, "SD" = eD/2 AND "SE" = eE/2.
- △ A1 CORNER TO BE IDENTIFIED BY CHAMFER, LASER OR INK MARK. METALLIZED MARK INDENTATION OR OTHER MEANS.
- "+" INDICATES THE THEORETICAL CENTER OF DEPOPULATED BALLS.

## 15. 主な変更内容

Spansion Publication Number: DS706-00016

| ページ          | 場所   | 変更箇所  |
|--------------|--|---|
| Revision 1.0 |  |   |
| -            | -  | Initial release   |
| Revision 2.0 |  |   |
| 9~11         | ■端子配列図   | 注意事項へ記述を追加  |
| 62, 63       | ■デバイス使用上の注意  | <ul style="list-style-type: none"> <li>・「C 端子について」の記述を修正</li> <li>・「ベースタイマについて」の記述を追加</li> </ul>  |
| 64           | ■ブロックダイアグラム  | 図を訂正<br>- TIOA: 入力 → 入力/出力<br>- TIOB: 出力 → 入力   |
| 74           | ■電気的特性<br>2. 推奨動作条件  | <ul style="list-style-type: none"> <li>・「平滑コンデンサ容量(C<sub>S</sub>)」を追加</li> <li>・注釈文を追加</li> </ul>   |
| 79           | 4. 交流規格<br>(1) メインクロック入力規格   | 「内部動作クロック周波数(F <sub>CM</sub> ), マスタクロック」を追加   |
| 81           | (4-1) メイン PLL の使用条件<br>(PLL の入力クロックにメイン<br>クロックを使用)<br>(4-2) メイン PLL の使用条件 (メ<br>イン PLL の入力クロックに内蔵<br>高速 CR クロックを使用) | 「メイン PLL クロック周波数(F <sub>CLKPLL</sub> )」を追加  |
| 109          | 5. 12 ビット A/D コンバータ<br>・ A/D 変換部電気的特性  | <ul style="list-style-type: none"> <li>・記号を追加</li> <li>・以下項目の端子名を削除               <ul style="list-style-type: none"> <li>- 「サンプリング時間」</li> <li>- 「コンペアクロック周期」</li> <li>- 「動作許可状態遷移期間」</li> <li>- 「アナログ入力容量」</li> <li>- 「アナログ入力抵抗」</li> </ul> </li> <li>・「コンペアクロック周期(T<sub>ck</sub>)」の規格値を訂正<br/>最大: 10000 → 2000</li> </ul> |
| Revision 2.1 |  |   |
| -            | -  | 社名変更および記述フォーマットの変換  |
| Revision 3.0 |  |   |
| 3            | ■特長<br>・ 外部バスインタフェース   | 最大アクセスサイズ 256M バイトを追記   |
| 9, 10        | ■端子配列図   | SWCLK, SWDIO, SWO を追記   |
| 51-56        | ■入出力回路形式   | <ul style="list-style-type: none"> <li>・回路形式 E,F,I,L に I2C 端子使用時の動作を追記</li> <li>・+B 入力可能な回路形式を追記</li> </ul>   |
| 61           | ■デバイス使用上の注意  | "・電源電圧の安定化について"を追記  |
| 61           | ■デバイス使用上の注意<br>・水晶発振回路について   | 以下の文を追記<br>実装基板にて、使用する水晶振動子の発振評価を実施してくだ<br>さい。  |
| 62           | ■デバイス使用上の注意<br>・C 端子について   | 文を変更  |
| 64           | ■ブロックダイアグラム  | 図を修正  |
| 66           | ■メモリマップ<br>・メモリマップ(1)  | "External Device Area"の領域を修正  |
| 67           | ■メモリマップ<br>・メモリマップ(2)  | フラッシュメモリのセクタ構成の概略と、詳細はフラッシュプ<br>ログラミングマニュアルを参照するよう追記  |
| 73-74        | ■電気的特性<br>1. 絶対最大定格  | <ul style="list-style-type: none"> <li>・最大クランプ電流を追加。</li> <li>・P80, P81, P82, P83 の出力電流を追加。</li> <li>・+B 入力について追加。</li> </ul>   |
| 75           | ■電気的特性<br>2. 推奨動作条件  | ・電源電圧が最小値未満について追記   |



| ページ     | 場所  | 変更箇所  |
|---------|---|---|
| 76-77   | ■電気的特性<br>3. 直流規格<br>(1) 電流規格               | <ul style="list-style-type: none"> <li>・表の形式を変更</li> <li>・メインタイムモード電流を追加</li> <li>・フラッシュメモリ電流を追加</li> <li>・A/D コンバータ電流を移動</li> </ul>  |
| 81      | ■電気的特性<br>4. 交流規格<br>(3) 内蔵 CR 発振規格         | 内蔵高速 CR の周波数安定時間を追加   |
| 83      | ■電気的特性<br>4. 交流規格<br>(6) パワーオンリセットタイミ<br>ング | <ul style="list-style-type: none"> <li>・パワーオンリセット解除までの時間を追加</li> <li>・タイミング図を変更</li> </ul>  |
| 85-87   | ■電気的特性<br>4. 交流規格<br>(7) 外バスタイミング           | データ出力時間を修正  |
| 94-101  | ■電気的特性<br>4. 交流規格<br>(9) CSIO/UART タイミング    | <ul style="list-style-type: none"> <li>・UART タイミング→CSIO/UART タイミングに修正</li> <li>・内部シフトクロック動作→マスタモードに変更</li> <li>・外部シフトクロック動作→スレーブモードに変更</li> </ul>   |
| 108     | ■電気的特性<br>5. 12 ビット A/D コンバータ               | <ul style="list-style-type: none"> <li>・積分/微分直線性誤差、ゼロ/フルスケールトランジション電圧の標準値を追加</li> <li>・AVcc&lt;4.5V 時の変換時間を追加</li> <li>・動作許可状態遷移期間を最小値から最大値に修正</li> <li>・基準電圧の最小値を AVSS→2.7V に修正</li> </ul> |
| 113-116 | ■電気的特性<br>8. スタンバイ復帰時間                      | スタンバイ復帰時間を追加  |
| 117     | ■オーダ型格                                      | フル型格に変更   |

**<注意事項>**

- 以降の変更点に関しては、「改訂履歴」を参照してください。

## 改訂履歴

文書名: MB9B110T シリーズ 32 ビット ARM® Cortex®-M3 FM3 マイクロコントローラ

文書番号: 002-04684

| 版  | ECN 番号  | 変更者  | 発行日        | 変更内容  |
|----|---------|------|------------|---|
| ** | -       | TOYO | 02/10/2015 | サイプレスとしてドキュメントコード002-04684 に登録しました。<br>本版の内容およびフォーマットに変更はありません。   |
| *A | 5397888 | TOYO | 08/10/2016 | これは英語版の 002-04683 Rev. *A を翻訳した日本語版です。  |
| *B | 5653507 | YSKA | 03/09/2017 | これは英語版の 002-04683 Rev.*B を翻訳した日本語版です。<br>パッケージコードを以下の様に変更<br>FPT-144P-M08 -> LQS144, FPT-176P-M07 -> LQP176,<br>BGA-192P-M06 -> LBE192<br><関連ページ><br>“2. パッケージと品種対応” (7ページ), “3. 端子配列図” (8~10ページ), “12.2. 推奨動作条件”(72ページ), “13. オーダ型格” (115ページ), “14. パッケージ・外形寸法図” (116~118ページ)<br>“4.2 端子機能一覧” “端子機能別”の表記を修正 J-TAG -> JTAG (31ページ)、注意事項を追記(49ページ)<br>“12.4.6 パワーオンリセットタイミグ”を変更(80ページ)<br>“12.5. 12ビットA/Dコンバータ”の語句を、以下の様に修正。<br>“アナログポート入力電流” → “アナログポート入力リーク電流” (106ページ)<br>“12.4.10 CSIO/UARTタイミグ” の項目にボーレートを追加(91-97ページ)<br>“13. オーダ型格”から以下の型格を削除(115ページ)<br>MB9BF116SPMC-GE1, MB9BF116TBGL-GE1, MB9BF116TPMC-GE1,<br>MB9BF117SPMC-GE1, MB9BF117TBGL-GE1, MB9BF117TPMC-GE1,<br>MB9BF118SPMC-GE1, MB9BF118TBGL-GE1, MB9BF118TPMC-GE1<br>“13. オーダ型格”に以下の型格を追加(115ページ)<br>MB9BF116SPMC-GK7E1, MB9BF116TBGL-GK7E1,<br>MB9BF116TPMC-GK7E1, MB9BF117SPMC-GK7E1,<br>MB9BF117TBGL-GK7E1, MB9BF117TPMC-GK7E1,<br>MB9BF118SPMC-GK7E1, MB9BF118TBGL-GK7E1,<br>MB9BF118TPMC-GK7E1 |
| *C | 5802820 | YSAT | 07/11/2017 | これは英語版の 002-04683 Rev. *C を翻訳した日本語版です。<br>Cypressの新ロゴを適用。   |

## セールス、ソリューションおよび法律情報

### ワールドワイドな販売と設計サポート

サイプレスは、事業所、ソリューション センター、メーカー代理店、および販売代理店の世界的なネットワークを保持しています。お客様の最寄りのオフィスについては、[サイプレスのロケーション ページ](#)をご覧ください。

### 製品

ARM® Cortex® Microcontrollers [cypress.com/arm](http://cypress.com/arm)

車載用 [cypress.com/automotive](http://cypress.com/automotive)

クロック&バッファ [cypress.com/clocks](http://cypress.com/clocks)

インターフェース [cypress.com/interface](http://cypress.com/interface)

IoT (モノのインターネット) [cypress.com/iot](http://cypress.com/iot)

メモリ [cypress.com/memory](http://cypress.com/memory)

マイクロコントローラ [cypress.com/mcu](http://cypress.com/mcu)

PSoC [cypress.com/psoc](http://cypress.com/psoc)

電源用 IC [cypress.com/pmic](http://cypress.com/pmic)

タッチ センシング [cypress.com/touch](http://cypress.com/touch)

USB コントローラー [cypress.com/usb](http://cypress.com/usb)

ワイヤレス/RF [cypress.com/wireless](http://cypress.com/wireless)

### PSoC® ソリューション

[PSoC 1](#) | [PSoC 3](#) | [PSoC 4](#) | [PSoC 5LP](#) | [PSoC 6](#)

### サイプレス開発者コミュニティ

[フォーラム](#) | [WICED IOT Forums](#) | [Projects](#) | [ビデオ](#) | [ブログ](#) | [トレーニング](#) | [Components](#)

### テクニカルサポート

[cypress.com/support](http://cypress.com/support)

ARM and Cortex are the registered trademarks of ARM Limited in the EU and other countries.

All other trademarks or registered trademarks referenced herein are the property of their respective owners.

© Cypress Semiconductor Corporation, 2011-2017. 本書面は、Cypress Semiconductor Corporation 及び Spansion LLC を含むその子会社 (以下「Cypress」という。) に帰属する財産である。本書面 (本書面に含まれ又は言及されているあらゆるソフトウェア若しくはファームウェア (以下「本ソフトウェア」という。)) を含む) は、アメリカ合衆国及び世界のその他の国における知的財産法令及び条約に基づき Cypress が所有する。Cypress はこれらの法令及び条約に基づく全ての権利を留保し、本段落で特に記載されているものを除き、その特許権、著作権、商標権又はその他の知的財産権のライセンスを一切許諾しない。本ソフトウェアにライセンス契約書が伴っておらず、かつ Cypress との間で別途本ソフトウェアの使用方法を定める書面による合意がない場合、Cypress は、(1) 本ソフトウェアの著作権に基づき、(a) ソースコード形式で提供されている本ソフトウェアについて、Cypress ハードウェア製品と共に用いるためにのみ、かつ組織内部でのみ、本ソフトウェアの修正及び複製を行うこと、並びに (b) Cypress のハードウェア製品ユニットに用いるためにのみ、(直接又は再販売者及び販売代理店を介して間接のいずれかで) 本ソフトウェアをバイナリコード形式で外部エンドユーザーに配布すること、並びに (2) 本ソフトウェア (Cypress により提供され、修正がなされていないもの) が抵触する Cypress の特許権のクレームに基づき、Cypress ハードウェア製品と共に用いるためにのみ、本ソフトウェアの作成、利用、配布及び輸入を行うことについての非独占的で譲渡不能な一身専属的ライセンス (サブライセンスの権利を除く) を付与する。本ソフトウェアのその他の使用、複製、修正、変換又はコンパイルを禁止する。

**適用される法律により許される範囲内で、Cypress は、本書面又はいかなる本ソフトウェア若しくはこれに伴うハードウェアに関しても、明示又は黙示を問わず、いかなる保証 (商品性及び特定の目的への適合性の保証を含むがこれらに限られない) も行わない。**適用される法律により許される範囲内で、Cypress は、別途通知することなく、本書面を変更する権利を留保する。Cypress は、本書面に記載のある、いかなる製品若しくは回路の適用又は使用から生じる一切の責任を負わない。本書面で提供されたあらゆる情報 (あらゆるサンプルデザイン情報又はプログラムコードを含む) は、参照目的のために提供されたものである。この情報で構成するあらゆるアプリケーション及びその結果としてのあらゆる製品の機能性及び安全性を適切に設計、プログラム、かつテストすることは、本書面のユーザーの責任において行われるものとする。Cypress 製品は、兵器、兵器システム、原子力施設、生命維持装置若しくは生命維持システム、蘇生用の設備及び外科的移植を含むその他の医療機器若しくは医療システム、汚染管理若しくは有害物質管理の運用のために設計され若しくは意図されたシステムの重要な構成部分としての使用、又は装置若しくはシステムの不具合が人身傷害、死亡若しくは物的損害を生じさせるようなその他の使用 (以下「本目的外使用」という。) のためには設計、意図又は承認されていない。重要な構成部分とは、その不具合が装置若しくはシステムの不具合を生じさせるか又はその安全性若しくは実効性に影響すると合理的に予想できるような装置若しくはシステムのあらゆる構成部分をいう。Cypress 製品のあらゆる本目的外使用から生じ、若しくは本目的外使用に関連するいかなる請求、損害又はその他の責任についても、Cypress はその全部又は一部を問わず一切の責任を負わず、かつ Cypress はそれら一切から本書により免除される。Cypress は Cypress 製品の目的外使用から生じ又は本目的外使用に関連するあらゆる請求、費用、損害及びその他の責任 (人身傷害又は死亡に基づく請求を含む) から免責補償される。

Cypress、Cypressのロゴ、Spansion、Spansionのロゴ及びこれらの組み合わせ、WICED、PSoC、Capsense、EZ-USB、F-RAM、及びTraveoは、米国及びその他の国におけるCypressの商標又は登録商標である。Cypressの商標のより完全なリストは、[cypress.com](http://cypress.com)を参照のこと。その他の名称及びブランドは、それぞれの権利者の財産として権利主張がなされている可能性がある。